



San
BARTO
LOMÉ
2022

Del 23 al 28 de Agosto



Navalafuente
Concejalía de Festejos

Corporación Municipal

ALCALDE-PRESIDENTE

Miguel Méndez Martiáñez (PP)
alcaldia@navalafuente.org
Responsable de Presidencia

CONCEJALES

Natalia Rojas Estévez (PP)
1º Teniente Alcalde
natalia.rojas@navalafuente.org
Área de Medio Ambiente y Juventud

Josefa Costa Soler (PSOE)
2º Teniente Alcalde
josefa.costa@navalafuente.org
Área de Servicios Sociales y Bienestar Social

Vanessa Noyes Sanjurjo (PP)
3º Teniente Alcalde
vanessa.noyes@navalafuente.org
Área de Deportes y Festejos

José María Gonzalo Díez (PSOE)
josem.gonzalo@navalafuente.org
Área de Participación Social y Cultura

Mariano de Toro Torregrosa (Cs)
mariano.detoro@navalafuente.org

Borja Fidalgo Roldán (Cs)
borja.fidalgo@navalafuente.org

Susana Fernández Sierra (PVMN)
susana.fernandez@navalafuente.org

Mónica Aray Viera (Concejala no Adscrita)
monica.aray@navalafuente.org

SECRETARIA INTERVENTORA
Mª de las Mercedes Sánchez Fernández

Queremos hacer, desde aquí, un pequeño homenaje a las víctimas por el Covid 19 y transmitir nuestro pésame y dolor a los familiares de los fallecidos tanto en nuestro municipio como en el resto de España.

En nombre de todo el pueblo de Navalafuente, nuestro más sincero agradecimiento a quienes han luchado en primera línea contra la enfermedad y a quienes, con su trabajo, han ayudado a los que más lo necesitaban y han permitido, aún a riesgo propio, que salgamos adelante.

Un reconocimiento especial también a los vecinos, así como a los comercios de nuestro municipio, que promovieron una ola de solidaridad con el fin de colaborar y ayudar, por su excelente labor y compromiso demostrado en la lucha contra el Covid 19.

De igual manera, queremos poner en valor el ejemplo de ciudadanía y solidaridad que demostraron nuestros vecinos durante el temporal Filomena, así como los trabajadores municipales de las áreas más afectadas, operarios externos, bomberos...etc.



Nos gustaría destacar la valía del grupo de jóvenes que, por cuenta propia, iniciativa personal y de manera desinteresada y solidaria, trabajaron ayudando a todo el municipio retirando nieve de las calles y las casas. Humilde y gran gesto de inmenso valor, más allá de la obligación ética y moral que las posibilidades puedan ofrecer y que demuestra la categoría personal de los jóvenes de Navalafuente.

A todos, de corazón, GRACIAS

Índice

01

SALUDAS

Pág. 7

02

ACTUACIONES POR ÁREAS

Pág. 13

03

INSTALACIONES MUNICIPALES

Pág. 39

04

BIENVENIDOS

Pág. 57

05

PROGRAMA DE FIESTAS

Pág. 60

06

COMERCIOS COLABORADORES

Pág. 72

01

Saludas





Ya están aquí nuestras esperadas fiestas de San Bartolomé.

La pandemia nos impidió celebrar una de las citas más importantes del calendario local pero, con la vuelta progresiva a la normalidad, es tiempo para disfrutar de estas jornadas festivas, haciéndolo por todo lo alto, con una amplia programación de actividades y volviendo a recuperar los abrazos y los bailes.

Son días para compartir en familia y amigos, para salir a la calle y, en esta ocasión, más que nunca, para los reencuentros. La alegría, el color, la música y las ganas de pasarlo bien van a convertirse, de nuevo, en la tónica de nuestro pueblo, porque en Navalafuente nos encanta celebrar la vida. Todo ello sin olvidar el respeto, el descanso y la convivencia en positivo hacia el resto de vecinos.



Me gustaría aprovechar para hacer un llamamiento a la prudencia. Porque la diversión no está en absoluto reñida con la responsabilidad y el civismo. Navalafuente, por fortuna, va aumentando sus habitantes y, entre todos, veteranos y recientes, debemos cuidar de nuestro maravilloso pueblo para que siga siendo un ejemplo de armonía, educación, respeto, hospitalidad y acogida.

Quiero agradecer el trabajo de todas las personas que han hecho posible que se celebren estas actividades. También a las peñas y a todos los colectivos involucrados para que estos días sean inolvidables. Y, por supuesto, a los trabajadores municipales de las diferentes áreas, Policía Local y Protección Civil, que velarán por la seguridad de todos.

Por último, siendo estas las últimas fiestas de mi actual legislatura como Alcalde, haceros llegar mi total y profundo agradecimiento por vuestra confianza y apoyo. Para mí ha sido un orgullo y un gran placer estar a vuestro servicio, tanto que, ha compensado, completamente y con creces, los sinsabores del camino.

Ahora sí, llegó el momento

¡Felices Fiestas de San Bartolomé!

Miguel Méndez Martínez

Alcalde de Navalafuente



El día en que San Bartolomé se encontró por primera vez a Jesús fue para toda su vida una fecha memorable, totalmente inolvidable:

Jesús se encontró a Bartolomé y le dijo:

"¿Desde cuándo me conoces?"

Le respondió Jesús: *"Antes de que Felipe te llamara, cuando tú estabas allá debajo del árbol, yo te vi".*

Le respondió Bartolomé: *"Maestro, Tú eres el Hijo de Dios, Tú eres el Rey de Israel".*

Desde entonces, San Bartolomé fue un discípulo incondicional de Jesús.

Navalafuente es un pueblo que aclama, con alegría, sus fiestas patronales en honor a San Bartolomé como patrono espiritual del pueblo cristiano.

Cuando se habla de fiestas patronales a muchos les llega a la mente diversión y música pero su origen es puramente religioso; tiene que ver con la devoción a San Bartolomé.

En estos días el pueblo de Navalafuente se integra a las actividades comunitarias (religiosas y culturales) donde asistiremos a la solemne eucaristía y procesión en honor a San Bartolomé. Gracias, San Bartolomé, por entrar en nuestros hogares, gracias por querernos, por ayudarnos a tener fé y esperanza.

La Parroquia de Navalafuente da la bienvenida a todos los fieles cristianos a las fiestas en honor a nuestro patrono, nuestra presencia es un claro testimonio de fé.

Oh, Dios omnipotente y eterno, que hiciste este día tan venerable día con la festividad de tu Apóstol San Bartolomé, concede a tu Iglesia amar lo que él creyó y predicar lo que él enseñó.

Por Nuestro Señor Jesucristo. Amén.

D. Pablo Emilio Ovalles Alizo
Párroco de Navalafuente

**PROGRAMA DE
ACTOS RELIGIOSOS**

- . Domingo 21 de Agosto 12:00
Misa
- . Lunes 22 de Agosto 21:00
Misa
- . Martes 23 de Agosto 21:00
Misa
- . Miércoles 24 de Agosto 12:00
Misa en Honor a San Bartolomé
seguida de Procesión
- . Jueves 25 de Agosto 12:00
Misa en Honor a San Roque
seguida de Procesión



Bartolomé también conocido como Natanael en el evangelio de Juan, fue uno de los apóstoles de Jesús. Compartimos su patronazgo con multitud de países, americanos, europeos y decenas de localidades españolas, además de ser el patrón de los trabajadores de la piel. Celebramos su festividad el 24 de agosto, como el resto de las iglesias occidentales, el 11 de junio en las iglesias orientales y el 8 de diciembre en la iglesia armenia.

La parroquia de Navalafuente está dedicada a San Bartolomé Apóstol y nuestra fiesta mayor también está dedicada a San Bartolomé y así se la conoce.

Deseamos que los creyentes disfruten de este día dedicado a San Bartolomé y de los actos religiosos que se celebrarán. También queremos que aquellos para los que las tradiciones cristianas no tienen tanto significado, disfruten de estos días de fiesta y que todos, niños, jóvenes, adultos y visitantes nos respetemos y divirtamos y podamos recordar estas fiestas con alegría y fruición. El Partido Popular de Navalafuente así lo desea.



Estimados vecinos y vecinas:

Unas palabras para felicitaros por la llegada de nuevo de las fiestas de Navalafuente que vuelven para compartir juntos y celebrar que vivimos en un lugar precioso con gente maravillosa. Hagamos que sirvan para fomentar el apoyo mutuo y la solidaridad que nos rescatan frente a las dificultades.

Disfrutémoslas con felicidad y sin miedo

¡¡FELICES FIESTAS!!



Como ya viene siendo una entrañable costumbre, os queremos hacer llegar nuestro más sincero deseo de ventura, regocijo y sana diversión para estas fiestas veraniegas del 2022. Tanto la Agrupación PSOE-Navalafuente como los dos concejales que formamos el Grupo Municipal Socialista queremos pensar que unas fiestas, como las que vamos a vivir, son patrimonio de todas y para todos, sin ninguna exclusión.

El Equipo de Gobierno, las asociaciones, las peñas... en definitiva todo aquel que se ha sentido con el deseo de aportar ideas, trabajo e ilusión, hemos colaborado para pasar página y comenzar a olvidar unos años que no habríamos querido vivir.

Esta es nuestra más sincera recomendación:

¡¡DISFRUTAD DE UNAS FELICES Y CORDIALES
FIESTAS PATRONALES 2022!!

Mónica Arnay
CONCEJALA NO ADSCRITA

Quería desear a tod@s l@s vecin@s de Navalafuente que disfruten mucho de las fiestas de éste año en honor a San Bartolomé y San Roque.

Llevamos ya dos años esperando que vuelva la normalidad dada las circunstancias que hemos pasado con la pandemia y por supuesto espero de corazón que las disfrutéis y lo paséis en grande.

¡¡FELICES FIESTAS!!



Actuaciones por Área

02



La iniciativa de la Unión Europea que promueve el libre acceso de los europeos a la conectividad WiFi en espacios públicos municipales



¿Cómo conectarse a Internet? Espacios de acceso WiFi gratuito:

- 1 Enciende el WiFi de tu dispositivo
 - 2 Busca la Red WiFi "NavalafuenteNET"
 - 3 Dale click y escribe la clave "navalafuente"
 - 4 ¡Listo! Navega de manera gratuita
- Polideportivo:
En el pabellón, pista y gradas
En el exterior, zona parking y pistas de pádel
 - Casa de la Juventud: Interior y exterior
 - Plaza del Ayuntamiento
 - Biblioteca: Interior y exterior
 - Salón de Actos
 - Plaza de la Iglesia
 - Parque del Vedado
 - Parque de las Eras



Más información: <https://digital-strategy.ec.europa.eu/es/activities/wifi4eu>

MIGUEL MÉNDEZ
Responsable de Área



Área
Presidencia

San
BARTO
LOMÉ
2022

URBANISMO Y MANTENIMIENTO URBANO

ACTUACIONES
PIR 2016-2019
PRORROGADO



RENOVACIÓN DE ALUMBRADO PÚBLICO
PARA MEJORA DE LA EFICIENCIA
ENERGÉTICA

195.225,02 €



ASFALTADO DE LAS CALLES TOMILLAR,
PASAJO, CAÑADA DEL VEDADO Y
TRAVESÍA DE SAN ISIDRO

107.785,38 €



CUBRICIÓN DE UN FRONTÓN Y DOS
PISTAS DE PÁDEL

213.594,90 €



ASFALTADO DE CALLES CORRALÓN,
TRAVESÍA DEL PERAL, LOS LINARES,
RIBERO, SAN ROQUE Y CALLE DEL AGUA

131.739,03 €

ACTUACIONES
REALIZADAS EN
INSTALACIONES
DEPORTIVAS



SUSTITUCIÓN DEL
SUELO DEL
GIMNASIO

11.049,18 €



REPARACIONES EN
EL ROCÓDROMO

7.480,22 €



INVERSIONES PARA LA
MEJORA DE LA SEGURIDAD Y
MANTENIMIENTO OPERATIVO DE
LAS INSTALACIONES DEL CAMPO
DE FÚTBOL DEL TOMILLAR

8.459,74 €

ACTUACIÓN
PREVISTA
AGOSTO 2022



OBRAS DE MEJORA DE CAMINOS
AGRARIOS "PRADOS DE LA VIRGEN"
Y "NAVALAPARTIDA"

8.459,74 €

OTRAS
ACTUACIONES
LLEVADAS A
CABO EN LA
PRESENTE
LEGISLATURA



PAVIMENTACIÓN DEL ENTORNO DE LAS
CALLES CUATRO CAMINOS Y ERAS DE
ARRIBA

66.987,78 €



SUMINISTRO Y COLOCACIÓN DE
FAROLAS SOLARES EN CALLE LA
CABAÑA (ZONA DE LAS VIÑAS)

7.464,44 €



ASFALTADO EN AVENIDA DE LAS
PRADERAS (URB. LAS PRADERAS)

39.026,54 €



PAVIMENTACIÓN CALLE ERAS DE
ARRIBA. FASE 1

66.473,89 €



PAVIMENTACIÓN AVENIDA DEL PERAL
EN EL TRAMO VÍA PECUARIA "EL
CORDEL DEL JARAL" O "CAÑADA DEL
TOMILLAR"

47.049,37 €



SUMINISTRO E INSTALACION DE
JUEGOS INFANTILES EN VARIOS
PARQUES DEL MUNICIPIO

100.000,00 €

ECONOMÍA, HACIENDA Y DESARROLLO ECONÓMICO

CALENDARIO FISCAL AÑO 2022

| TRIBUTOS Y TASAS | | RECIBOS NO DOMICILIADOS | | BONIFICACIONES | RECIBOS Y DOMICILIACIONES |
|------------------|---|----------------------------|-----------------------|------------------------|---------------------------|
| | | PERIODO VOLUNTARIO DE PAGO | | | |
| | | DESDE * | HASTA * | FECHA LÍMITE SOLICITUD | CARGO EN CUENTA * |
| IVTM | Impuesto de Vehículos de Tracción Mecánica | 3 de Mayo de 2022 | 31 de Octubre de 2022 | Domiciliación Bancaria | |
| VADOS | Tasa por Entrada de Vehículos de la Vía Pública | | | Familias Numerosas | |
| IBI URBANA | Impuesto sobre Bienes Inmuebles de Naturaleza Urbana | | | Vehículos | |
| IBI RÚSTICA | Impuesto sobre Bienes Inmuebles de Naturaleza Rústica | | | Discapacidad | |
| BASURAS | Tasa por Recogida de Basuras | 1 de Julio de 2022 | 31 de Octubre de 2022 | 31 de Marzo de 2022 | |
| IAE | Impuesto sobre Actividades Económicas | 1 de Agosto de 2022 | 31 de Octubre de 2022 | | 5 de Abril de 2022 |
| IBI URBANA SEP | Sistema Especial de Pago - Primer Plazo | | | | 5 de Julio de 2022 |
| | Sistema Especial de Pago - Segundo Plazo | | | | 5 de Octubre de 2022 |
| | Sistema Especial de Pago - Tercer Plazo | | | | |

* O siguiente día hábil

IMPUESTO DE VEHÍCULOS DE TRACCIÓN MECÁNICA (IVTM)

El impuesto se devenga en la fecha de la compra, momento en el que el contribuyente tiene que presentar la AUTOLIQUIDACIÓN del impuesto, y en los años siguientes el devengo se produce en el primer día de cada año.

***IMPORTANTE**

Se contempla una bonificación del 50% para vehículos eléctricos y de biocarburantes, solicitud que habrá que presentar para todos los años acompañada de la ITV.

Para vehículos de 25 años hay otra bonificación del 100%.

IMPUESTO SOBRE BIENES INMUEBLES (IBI)

Este impuesto se devenga el día 1 de enero y el calendario de pago será el establecido en el calendario fiscal de cada año.

***IMPORTANTE**

El contribuyente puede acogerse al Sistema Especial de Pago que establece una bonificación del 5% y fracciona el pago en 3 cuotas en los meses de abril, julio y octubre. Puede solicitarse hasta el 31 de marzo del año del devengo del impuesto.

Las familias numerosas pueden solicitar la bonificación del 50% desde el 1 de enero hasta el 31 de marzo del año del devengo del impuesto. Deben de solicitarla TODOS LOS AÑOS.

IMPUESTO SOBRE EL INCREMENTO DE VALOR DE LOS TERRENOS DE NATURALEZA URBANA (IIVTNU)

La presentación de la autoliquidación se debe realizar en el plazo de 30 días hábiles desde la fecha de la firma del documento público y en las transmisiones "mortis causa" en el plazo de 6 meses desde la fecha del fallecimiento, prorrogable a 12 meses a solicitud del sujeto pasivo.

Nueva Ordenanza Municipal aprobada en el Pleno Ordinario del 28 de Julio de 2022

Las solicitudes que se quieran presentar para acceder a las bonificaciones aplicables se deben realizar en los plazos legalmente establecidos. Se pueden consultar las Ordenanzas Municipales en www.navalafuente.org

NORMAS ESTABLECIDAS PARA HACER EFECTIVOS LOS PAGOS

MEDIOS DE PAGO

- Domiciliación bancaria
- Documento recibo provisto del código de barras
- Tarjeta de crédito o débito de cualquier banco admitidas (Visa, Visa Electrón, Mastercard, Maestro...)
- Sede Electrónica del Ayuntamiento de Navalafuente (www.navalafuente.org / Sede Electrónica / Mis tributos e impuestos / Pago de tributos y sanciones municipales (acceso sin certificado)

LUGARES DE PAGO

- Cualquier oficina de Caixabank (entidad colaboradora)
- Ayuntamiento de Navalafuente en su horario de atención al público (L a V de 09:00 a 14:00)



Campaña para la domiciliación bancaria
PAGO DE IMPUESTOS 2022

DOMICILIA TUS IMPUESTOS

Tú eliges cómo quieres pagarlos

IBI -5%
 IMPUESTO DE BIENES INMUEBLES
 Urbano & Rústico
BONIFICACIÓN

DOMICILIA TU RECIBO DEL IBI Y OBTÉN UN 5% DE BONIFICACIÓN

PUEDES ELEGIR PAGAR EN:

1
 MENSUALIDAD
 Septiembre

3
 MENSUALIDADES*
 Abril, Julio y Octubre

50% BONIFICACIÓN por familia numerosa

25% o 40% BONIFICACIÓN
 Según la instalación de sistemas aprovechamiento de energía solar**

Plazo de recepción de solicitudes hasta el 31 de Marzo 2022

* Sistema Especial de Pago sólo disponible para IBI Urbano

** Bonificación sujeta a especificaciones técnicas de la instalación

IVTM -5%
 IMPUESTO VEHÍCULOS DE TRACCIÓN MECÁNICA
BONIFICACIÓN

DOMICILIA TU RECIBO DEL IVTM Y OBTÉN UN 5% DE BONIFICACIÓN

50% BONIFICACIÓN

Para vehículos eléctricos* o adaptados a biocombustible

100% BONIFICACIÓN

Para vehículos matriculados a nombre de minusválidos

Tramitamos gratuitamente el traslado del domicilio del vehículo para pagar el IVTM en Navalafuente.**

Fecha de cobro recibo - 5 de Septiembre 2022.

Plazo de recepción de solicitudes hasta el 31 de Marzo 2022.

* Para vehículos híbridos y eléctricos.

** Servicio sólo disponible para empadronados en Navalafuente

VADO -2%
 ENTRADA DE VEHÍCULOS A TRAVÉS DE LAS ACERAS
BONIFICACIÓN

DOMICILIA TU RECIBO DE RESERVA DE VADO Y OBTÉN UN 2% DE BONIFICACIÓN

Plazo de recepción de solicitudes hasta el 31 de Marzo 2022



NATALIA ROJAS ESTÉVEZ
 Responsable de Área



Área
 Medio Ambiente y Juventud

San
 BARTO
 LOMÉ
 2022

MEDIO AMBIENTE

Como responsable del área de medio ambiente y frente al reto que supone la administración de los compromisos medioambientales en el municipio, he querido apostar por un impulso y mejora en su gestión. Ya son varios los técnicos de medio ambiente que han pasado por el Ayuntamiento gracias a diferentes programas de empleo y, con ello, seguiremos avanzando en términos de biodiversidad, cambio climático y concienciación ambiental.



Recicla y mantén un Navalafuente limpio

Con la llegada de la época estival y la vuelta al municipio de muchos vecinos, aumenta de manera importante la cantidad de residuos que generamos. Debemos apelar al civismo y al orden en cuanto al reciclaje de residuos y el sentido común para mantener los corralitos de basuras con un mínimo de limpieza y ornato.

Además, no todos los residuos pueden ir a los corralitos, ya que para ello disponemos de un Punto Limpio municipal con diferentes sectores de reciclado: muebles, electrodomésticos, restos de poda, escombros, colchones e incluso grandes cantidades de residuos domésticos.

También hemos dispuesto diferentes puntos para nuevos residuos como cenizas, cápsulas de café y bolígrafos para que puedas recoger, reciclar y dar una nueva vida a estos materiales.

Prevención frente a incendios forestales

Aprovecho para recordar a propietarios de fincas urbanas y rústicas la obligación de mantener dichas parcelas libres de residuos y en condiciones de higiene y seguridad de manera que impidan la producción y propagación de incendios. Es necesario pedir autorización para llevar a cabo podas o talas de cualquier especie arbórea.

Asimismo, queda prohibida la utilización de fuego (barbacoas) en época de peligro alto, arrojar colillas o abandonar basura en el campo. Éstas son algunas de las claves que evitan incendios; y si detectas fuego o humo, avisa de inmediato a Emergencias 112.



Area Medio Ambiente y Juventud



Campamentos Urbanos

Desde el área de educación y juventud, ofrecemos la oportunidad de que los más pequeños puedan disfrutar de un verano de ocio y con multitud de actividades en los campamentos que realizamos a lo largo del verano. Si estás interesado, no dudes en contactar con el Ayuntamiento.

¡FELICES FIESTAS!



EMAIL MEDIO AMBIENTE: medioambiente@navalafuente.org
 EMAIL JUVENTUD: juventud@navalafuente.org
 INSTAGRAM JUVENTUD: @juventud_navalafuente



CONTENEDORES

| | |
|--|--|
| AZUL Papel / Cartón | <p>✓ Periódicos, revistas, hojas, fotocopias, libros, folletos, cajas o embalajes de cartón, bolsas de papel.</p> <p>✗ Papel de cocina y servilletas de papel (van al contenedor amarillo), papel de aluminio o sanitarios, cartón y papel plastificados y/o manchados de grasa y pintura.</p> |
| AMARILLO Envases | <p>✓ Envases de plástico como botellas, terrinas, bandejas, hueveras, bolsas de plástico, latas de conserva, latas de bebidas y refrescos, envoltorios de plástico, tubos de alimentos y pasta dental, bandejas y bolsas de aluminio, briks de leche, zumos, caldos, vino, etc.</p> <p>✗ Envases de plástico y metal que hayan contenido productos tóxicos, productos sanitarios, plásticos que no sean de plástico rígido, persianas, sillas..., utensilios de cocina.</p> |
| MARRÓN Residuo Orgánico | <p>✓ Huesos, carne, pescado, pieles y cáscaras de verduras, hortalizas y fruta, pan, horroizados y bollos, cáscaras de huevos, papel de cocina y servilletas, filtros de café, bolsas de infusiones y alimentos cocinados de pequeños cocinados de residuos vegetales y cenizas.</p> <p>✗ Aceite de cocina, talpas, (los restos de plásticos de plástico donde se transporta el residuo orgánico, residuos vegetales en cantidades significativas, excrementos de animales, colillas, algodón, restos de barrier, pelo, pañales y compresas.</p> |
| VERDE Vidrio | <p>✓ Botellas de vidrio de refrescos, vino, licores, agua, etc. Tarros y rascos de vidrio de bebidas, de conservas, de perfumes, etc.</p> <p>✗ Elementos de cristal o vidrio como espejos, pilatos, vasos, lunas de coches, ventanas, loza, cerámica, acrílico, fluorescentes y bombillas.</p> |
| GRIS/VERDE Residuos No Reciclables | <p>✓ En general, todos aquellos residuos que no tienen cabida en el resto de contenedores ni en el Punto Limpio. Excrementos de animales, colillas, restos de barrer, botellas de aspiradora, ligeros y cartón sanitarios, conos de tráfico, espejos y cronómetros, tarjetas de fotografías, tarjetas de crédito o similares, pelo.</p> <p>✗ Todos aquellos residuos que sí tienen cabida en el resto de contenedores o en el Punto Limpio.</p> |

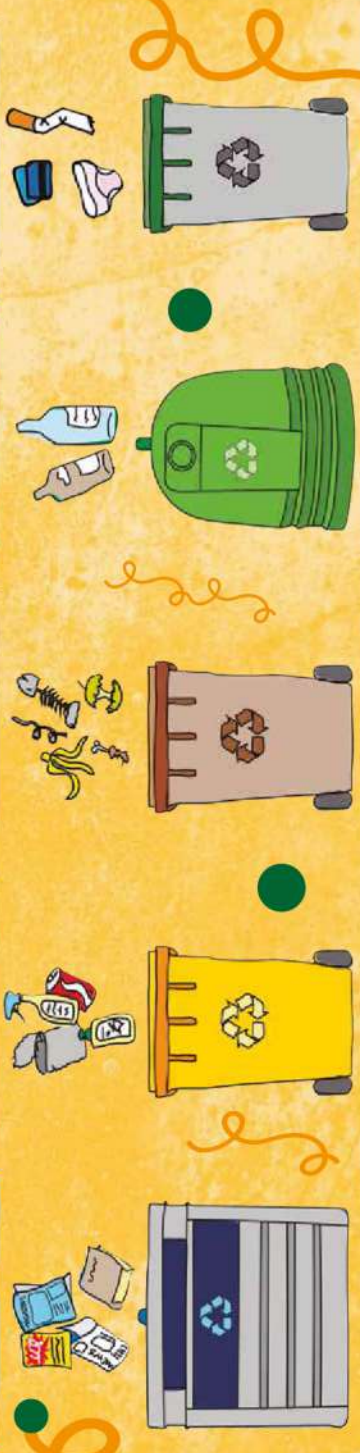

Área Servicios Sociales y Bienestar Social



JOSEFA COSTA SOLER
Responsable de Área

Es motivo de enorme satisfacción volver a dirigirme a las vecinas y a los vecinos de Navalafuente desde este libro de fiestas 2022. Después de aquel lejano agosto del 2019 en que nos encontramos por última vez en esta tradicional publicación municipal, han transcurrido 3 largos años absolutamente inusitados y tremendamente duros, que nos han puesto a prueba y nos han permitido reconocer y reafirmar nuestra condición de seres sociales por naturaleza. Nos hemos echado de menos cuando no nos podíamos ver, hemos añorado los abrazos, los besos, las reuniones... pero todo ello nos ha dado pie a sacar lo mejor de nuestra convivencia, intensificando la cooperación, la ayuda mutua, la admiración, el agradecimiento, los cuidados, el apoyo, etc., porque ante situaciones extremas, somos iguales y nos necesitamos.

En lo que respecta a las actuaciones del Ayuntamiento y más concretamente del Área de Servicios Sociales y Bienestar Social, también se han vivido con intensidad estos años, ha habido que elaborar y reelaborar protocolos de prevención del contagio y protección de la salud, siempre cumpliendo con las normativas vigentes, para poder seguir ofreciendo unas políticas de ayuda social e igualdad que lleven a nuestra comunidad a ser una sociedad más justa.



Área Servicios Sociales y Bienestar Social

No siempre los resultados han sido todo lo grato que podíamos esperar, así pues, nuestro Consultorio de Salud Local permaneció 11 meses sin atención médica en el mismo. Tras ese tiempo se restableció este servicio en un 40%, situación que sigue vigente a día de hoy, o lo que es lo mismo, pasamos de tener atención médica de lunes a viernes a tenerla solo dos días a la semana. Resulta evidente que tenemos que seguir luchando para dar un giro radical a esta situación y volver, como mínimo, a la que teníamos antes de la irrupción de la pandemia en nuestras vidas.



En lo que respecta a la acción contra la violencia de género, ha sido muy gratificante poder contar con las transferencias económicas que el Pacto de Estado dota a las entidades locales para que puedan "llevar a cabo actuaciones en la promoción de la igualdad entre hombres y mujeres, así como contra la violencia de género" BOE-A-2020-14370.



Elo nos ha permitido celebrar tanto el 8 de Marzo, Día Internacional de la Mujer, como una nueva propuesta de esta Concejalía que ha sido nombrada como "Mayo es Mujer", todo ello con conciertos, cine, cuentacuentos, teatro, talleres..., siempre desde una "Visión Violeta" por la igualdad y el respeto hacia las mujeres. Eso sí, con mucha mascarilla, mucho gel hidroalcohólico y distancia social.

También, gracias al Pacto de Estado, ha habido una transformación en la apariencia del municipio, desde la Concejalía de Mujer e Igualdad se ha pretendido dar visibilidad al rechazo de Navalafuente y sus gentes ante cualquier violencia machista, apostando por la educación en el respeto a las personas. Así pues, contamos con cuatro bancos morados distribuidos por distintos lugares del municipio, el nuevo mural en la fachada de las antiguas escuelas y una carpa para realizar eventos al aire libre.

Este año en las Fiestas Patronales y respondiendo a la petición del grupo de jóvenes en las reuniones del Consejo de Fiestas, se instalará un "Punto Violeta", atendido por dos profesionales, el sábado durante el concierto de la noche. Se busca informar y asesorar, pero también visualizar que Navalafuente no tolera las agresiones



sexuales bajo ninguna circunstancia y en ningún lugar.

En cuanto a los Servicios Sociales, reconocer el gran trabajo y esfuerzo que ha realizado la Mancomunidad Sierra Norte para atender las crecientes necesidades sociales que los habitantes serranos han padecido, muchas de ellas derivadas de la crisis sanitaria. También desde el Ayuntamiento se ha ampliado el presupuesto destinado a las "Ayudas Económicas de Emergencia Social" y aumentado la cobertura de los servicios, para asegurar la protección de las personas en situación de urgente necesidad por carencias económicas y socio-familiares.



La Ordenanza Reguladora de las Viviendas Sociales en alquiler y su aplicación, ha permitido contribuir a la estabilización temporal en una vivienda a unidades familiares especialmente vulnerables. Sabemos que no hemos cubierto ni una quinta parte de las necesidades

del municipio (si nos atenemos exclusivamente a las peticiones recibidas), pero nos enorgullece que ese servicio social, el cual estaba paralizado desde hace 20 años, vuelva a funcionar para los fines que establece la ley y, en definitiva, para los que fue concebida. Sólo me queda desear que disfrutemos de estas esperadas y ansiadas fiestas patronales con salud y alegría, sin olvidar que la diversión no está reñida con la responsabilidad y que debemos seguir cuidándonos, respetando al entorno y a las personas que están a nuestro alrededor. Solo así será posible gozar de estas fiestas y todas las que se nos pongan por delante.



Al fin podemos vitorear aquello de:

¡¡FELICES FIESTAS PATRONALES DE NAVALAFUENTE!!



Para contactar conmigo, se puede hacer a través de:
 - Correo electrónico: josefa.costa@navalafuente.org
 - Teléfono: 676897950
 - Cita previa: por las mañanas, en el Ayuntamiento

Área Deporte y Festejos



VANESSA NOVES SANJURJO
Responsable de Área

DEPORTES



Como responsable de este área desde el pasado 1 de octubre de 2020 y tras el duro tiempo de pandemia que vivimos, hemos vuelto a recuperar la normalidad en las actividades deportivas de nuestro municipio. Fue bastante difícil poder gestionar el deporte con las limitaciones que tuvimos que llevar a cabo, como tener franjas horarias para poder entrenar en la sala de musculación, aforos en todas las actividades según iba marcando la Comunidad de Madrid y mucha más limpieza en todas las instalaciones y entre las distintas clases impartidas cada día. A pesar de todo ello, mereció la pena poder dar a los usuarios la oportunidad de continuar realizando deporte mientras convivíamos con la enfermedad del Covid 19.



Huvo que implantar un sistema de reservas telefónicas para poder respetar los aforos, sistema que actualmente se ha mejorado gracias a una aplicación (Sporttia) que permite a los usuarios poder reservar su plaza para entrenar en la sala de musculación para asistir a las actividades de la parrilla de fitness y para poder reservar nuestras instalaciones: pistas de pádel, pista de frontenis, rocódromo, zona de telas aéreas, pista de fútbol y campo de fútbol "El Tomillar", así como poder realizar directamente el abono de los diferentes servicios por dicha aplicación.

Este último año hemos organizado bastantes actividades para nuestros vecinos, desde un programa de actividad física y salud en el que cada mes tuvimos un taller gratuito de estilo de vida saludable, masterclass de ciclo Indoor y zumba, torneos de pádel, frontenis y vóley, el V premio de Ciclocross de Navalafuente, jornada de exhibición y competición de gimnasia rítmica y exhibición de telas aéreas.

Hemos notado un gran incremento de



Área Deporte y Festejos

usuarios en nuestras instalaciones deportivas, gracias, entre otras cosas, a la cubrición de las pistas de frontón y pádel, a la incorporación de una nueva estructura de telas aéreas, a las mejoras en el rocódromo, en la sala de musculación, etc.

Vecinos, ¡tenemos actividades para todas las edades! Si todavía no utilizáis nuestras instalaciones, os animamos a probarlas.

¡EI DEPORTE ENGANCHAI!



FESTEJOS

En estos 2 últimos años, desde esta concejalía, ha sido muy complicado poder gestionar los eventos a realizar debido a la pandemia. Se ha intentado en todo momento velar por la seguridad de nuestros vecinos, por lo que tuvimos que suspender nuestras fiestas tradicionales como San Blas y Santa Águeda y modificar nuestras fiestas de Navidades y nuestras fiestas de San Bartolomé del año 2021.

En las Navidades del año 2020, no era posible organizar nuestra tradicional Cabalgata y como nuestros niños de Navalafuente no se podían quedar sin ver a los Reyes Magos, les pedimos a sus Majestades que hicieran un gran esfuerzo y fueran casa por casa para saludar a los peques y llevarles un regalito. ¡Qué sorpresa y qué ilusión ese día!

Y llegaron las “no fiestas de San Bartolomé 2021”. De nuevo, tocaba modificar estos días sin poder disfrutar de nuestras charangas ni de las orquestas hasta la madrugada, ni de nuestra cena del último día de fiestas. Sentados y sin poder bailar, disfrutamos de música en una nueva zona, la explanada del polideportivo. Y ¿para los niños? De nuevo hubo que pensar en algo distinto. Y qué mejor que disfrutasen de unos hinchables acuáticos en el campo de fútbol. ¡Lo pasaron en grande!

Nos encontramos de nuevo en las Navidades 2021 y sin poder volver a celebrarlas con normalidad por el repunte de los casos Covid. En esta ocasión, decidimos organizarlo en el polideportivo como otros años, con el contratiempo de tener que hacerlo por edades y por franjas horarias, pero los niños pudieron saludar a los tres Reyes Magos y recibir su regalo.

¡Y por fin llegan las fiestas en honor a San Bartolomé 2022! Gracias al consejo de festejos que hemos creado este año y a todo el trabajo realizado por el personal encargado, disfrutaremos de unas increíbles y merecidas fiestas llenas de eventos para todos los públicos y preparadas con mucha ilusión para que sean unas fiestas inolvidables. Deseo que sean de vuestro agrado y que las disfrutéis.

¡VIVA SAN BARTOLOMÉ!

¡VIVA NAVALAFUENTE!



CENTRO DE EDUCACIÓN DE PERSONAS ADULTAS

Torrelaguna
La Cabrera
Lozoyuela
Bustarviejo
El Berrueco
Navalafuente
Cabanillas de la Sierra

C.E.P.A.
Sierra Norte

Redueña
Venturada
Patones
Torremocha
Valdemanco
El Atazar
Cervera de Buitrago

EDUCACIÓN SECUNDARIA (ESO)
PRESENCIAL Y DISTANCIA
MAÑANA Y TARDE

En Torrelaguna, Bustarviejo y La Cabrera

- Enseñanzas Iniciales
- Español para extranjeros
- Curso de preparación de las pruebas de acceso a ciclos formativos de grado superior y universidad para mayores de 25 años
- Preparación pruebas CCSE (nacionalidad española)
- Programación, Robótica e Impresión 3D
- Inglés
- Informática
- Aula Mentor

En Torrelaguna: c/ Dr. Manuel Hidalgo Huerta 2
En La Cabrera: Centro Comarcal de Humanidades
En Bustarviejo: En el ayuntamiento

NO TE QUEDES SIN PLAZA

91 848 55 15

cepa.torrelaguna@educa.madrid.org

www.cepasierriante.es

@cepasierriante

cepasierriante

- ★ Acreditación Erasmus+ 2022-2027
- ★ Erasmus KA-122: Estonia con alumnos 2022
- ★ Erasmus KA-220: Estonia, Eslovenia, España, Malta y Turquía con profesorado 2022-23



CONSEJERÍA DE EDUCACIÓN,
UNIVERSIDADES, CIENCIA
Y PORTAVOCÍA



Cofinanciado por
la Unión Europea

JOSÉ MARÍA GONZALO DIEZ
Responsable de Área



Área
Participación Social y Cultura

San
BARTO
LOMÉ
2022

CULTURA

Han pasado tres largos años desde que pudimos ver una revista de Fiestas Patronales de San Bartolomé. Ahora parece que sí es posible celebrarlas con una cierta confianza. Tengo que decir, y es difícil de negar, que esta concejalía no ha dejado de programar actividades culturales en este periodo de tiempo, eso sí, siempre contando con todas las medidas de seguridad a que se nos obligaba desde el Gobierno Central o la Comunidad de Madrid. Con orgullo, podemos decir que en todo este tiempo nadie ha sido afectado por el COVID en todas y cada una de las actividades programadas.

Ciñéndonos a la programación de la Concejalía de Cultura y, haciéndolo de manera muy escueta, este mismo año hemos podido disfrutar del tercer "Festival de la Cultura y el Ocio". Quién nos podía decir que con todo lo que estaba cayendo llegaríamos a las tres ediciones, y con una gran participación de vecinos y amigos de los más diversos pueblos de la Sierra Norte y alrededores. Aquellos que han podido deleitarse con estas actividades son testigos directos de lo que se puede conseguir, no tanto con dinero, es más por dedicación y un cierto buen gusto. Aprovecho este espacio para agradecer a nuestro vecino Yago, y a su equipo, por la buena labor realizada a lo largo de estos tres años.

Pero, sin duda, hemos tenido más actividades culturales. Continuamos con la Semana Cultural, con gran arraigo en nuestro pueblo, y que ha servido para traer grandes intérpretes musicales de todos los estilos, teatro, títeres y, en definitiva, calidad y muy variadas formas de entender la Cultura. A finales de septiembre y principios de octubre volveremos a contar con excelsas figuras, un lujo para Navalafuente. Invito a todos los vecinos a comprobarlo, no saldrán desengañados.

Contando con el necesario apoyo de los servicios culturales de la Comunidad, podremos disfrutar con las exposiciones de Redtiner. Este año, como los anteriores, contamos con dos interesantes muestras: "Don Fermín", el pasado mes de julio y, en septiembre "Cine fantástico", perfecto colofón para los amantes de los filmes de aventuras. En anteriores ediciones hemos gozado con muy diversas exposiciones, pero ya quedan lejos en el



tiempo y queremos poner en valor aquellas más cercanas.

También con la aportación de las mismas fuentes, hemos contado con actuaciones de gran, gran calidad musical. Hablo de un mínimo de dos actuaciones anuales con el sello inconfundible de la música clásica. Las veladas ofrecidas han sido siempre de un altísimo valor. Y también en este caso debo agradecer a Pablo, nuestro párroco, su disposición a cedernos la Iglesia, un lugar con una excelente sonoridad para este tipo de música, todo un lujo.

En el momento de escribir este texto ignoro que nos ofrecerán desde Madrid para el Cine de Verano. Solo sabemos que será en agosto o septiembre, y no tenemos más información, por más que la hemos buscado. Desde estas líneas me comprometo a que, de un modo u otro, contaremos con las habituales jornadas de cine estival.

El pasado 18 de junio creamos una nueva actividad, que nos gustaría permaneciera en el tiempo. Se trata de la Jornada de Música Tradicional. Fueron dos las bandas que participaron y que tuvieron una gran aceptación. Hablamos de esas músicas arraigadas en los pueblos y en sus gentes, esos sonidos que nos llevan a recordar tiempos pretéritos, pero que han de conservarse de igual manera en nuestro presente y con miras a perpetuarse en el futuro, por el bien de todos. A la persona que en breve pueda ocupar mi puesto le pido que lo tenga en consideración.



EDUCACIÓN

Desde esta concejalía puedo asegurar que ha existido un continuo y fluido intercambio de ideas y opiniones, siempre buscando lo más adecuado para todos los implicados en este importante sector social. Ha sido un constante rastreo de posibles soluciones, más aún en tiempos de pandemia. En el Ayuntamiento hemos procurado mantener y mejorar los servicios educativos que se ofrecen, siempre en consonancia con la valiosa opinión de los profesionales de la educación y, en el caso del colegio, escuchando a los padres y madres que también buscan aportar su granito de arena en apoyo del alumnado.



Junto a la Concejalía de Juventud, hemos puesto nuevamente en marcha el Campamento de Verano, que hasta este momento creemos que funciona de manera más que sobresaliente.

MAYORES

Como en tantas otras actividades que se han visto afectadas por la omnipresente y recurrente pandemia, el Hogar del Mayor ha tenido que reducir al máximo sus actividades. Todavía no podemos dar por derrotada a esta

enfermedad, y menos aún con personas declaradas de alto riesgo, pero sí queremos que lo más pronto posible vuelva a ser lo que todos queremos que sea, un foco de actividades de todo tipo. Que vuelvan las clases de pintura, el cine de los viernes, los encuentros periódicos en el patio, las escapadas a museos, los viajes a lugares de interés, las tertulias, las escuchas musicales y todo lo que, con seguridad, se les ocurra. Tampoco olvidamos sus trabajados belenes navideños y su aportación a las fiestas patronales. Los mayores tienen ganas y cuerda para hacer todo esto y mucho más.

TURISMO

En el libro de fiestas del 2019 hacía un alegato en favor de una Oficina de Turismo eficiente y con un horario de apertura que permitiera atender a los visitantes correctamente. Para este año puedo asegurar que ese cambio se ha producido y con muy buenos resultados. También debo reconocer que hemos tenido la fortuna de contar con unas trabajadoras con un altísimo grado de implicación, preparación e inventiva; todo ello, imprescindible para llevar adelante su labor. Navalafuente, ahora sí, se puede sentir orgulloso por contar con una Oficina de Turismo magníficamente considerada por los usuarios.





PARTICIPACIÓN SOCIAL

También en este apartado se ha dejado notar la influencia de la pandemia. Las actividades de las asociaciones se vieron lastradas irremediablemente y pocas, o ninguna, tuvieron ocasión de realizar acción alguna. Este año las asociaciones existentes sí han dispuesto de mejores condiciones para desarrollar sus iniciativas y, quiero pensar que, se harán notar en los meses que restan hasta acabar el año.

¡¡MUY FELICES Y PARTICIPATIVAS FIESTAS!!



EL POLIDEPORTIVO EN TU MÓVIL

DISPONIBLE EN
Google Play

Disponible en el
App Store



DESCARGA LA APP Sporttia

REGÍSTRATE

BÚSCANOS

HAZ TUS RESERVAS

”
Date de alta en
cualquier
actividad, reserva tu
plaza, compra
tus bonos y paga
desde
la APP

POLIDEPORTIVO DE NAVALAFUENTE
C/ ERAS DE ARRIBA, S/N
TEL: 600 209 482



Instalaciones Deportivas

Durante el tiempo que el Covid 19 nos obligó a parar toda actividad deportiva, tuvimos la oportunidad de realizar una serie de mejoras en las instalaciones deportivas de nuestro municipio

Remodelamos la sala de musculación, cambiamos completamente el suelo, colocamos nuevos espejos, mejoramos la iluminación y ampliamos el tamaño de la sala, reubicando la recepción. También pintamos y remodelamos la iluminación de la sala polivalente de la primer planta y dotamos, a ambos espacios, de nuevas máquinas y material deportivo.

Llevamos a cabo una revisión exhaustiva del rocódromo, cambiando todas las presas, sacando nuevas vías y reemplazando las colchonetas.

Creamos una estructura al otro lado de la pista para impartir la actividad de Telas Aéreas. Con esto conseguimos, no solo liberar espacio del rocódromo, sino dejar fijas seis telas con colchonetas para realizar esta actividad que cuenta con gran demanda.

Asimismo, se acondicionaron los espacios para adaptarlos a la nueva realidad pandémica, con mejora de la accesibilidad, información, delimitación de espacios para cumplir con la distancia de seguridad, la disposición de puntos de desinfección, alfombra desinfectante para la entrada, máquinas purificadoras, establecimiento de normas de higiene para el uso del material deportivo, ampliación de los horarios de limpieza, el establecimiento de turnos de acceso al gimnasio y de un número determinado de participantes en las actividades colectivas para garantizar los aforos restringidos.

Actualmente y tras levantarse poco a poco las restricciones por la pandemia, se han hecho mejoras en otras instalaciones como el campo de fútbol sala, donde hemos cambiado las porterías, poniendo postes redondeados y pesos antivuelco para garantizar la seguridad. También en las pistas de pádel y el frontón, donde cubrimos las pistas y colocamos redes altas sobre las verjas, cambiando también las redes de juego y echando arena nueva. De la misma forma, en la pista de vóley playa, pusimos una nueva red y renovamos la arena.

Finalmente, en el campo de fútbol "El Tomillar", saneamos los vestuarios, pusimos redes nuevas en las porterías, redes altas para evitar la pérdida de balones, mejoramos el riego, la red eléctrica, el área de los banquillos y establecimos los mismos horarios de apertura y cierre que en el polideportivo como medida disuasoria para el vandalismo (que por desgracia padecemos como cualquier municipio).

Hoy, además, contamos con una aplicación llamada Sporttia desde la que los usuarios pueden realizar fácilmente todas las gestiones que tienen que ver con las instalaciones deportivas, como realizar pagos, reservar pistas, cita en el gimnasio y en actividades colectivas, etc.





Casa de la Juventud

Con la Casa de la Juventud de Navafuente apostamos por un recurso específico para adolescentes y jóvenes, para todos aquellos que se encuentren en el proceso de cambio desde los 12 hasta los 30 años. Siendo conscientes de que la franja de edad es muy amplia, se tendrán en cuenta actividades específicas para determinadas edades, así como lugares de encuentro común intergeneracional.

Cuenta con una sala de cine donde solemos proyectar películas, un aula formativa y una sala polivalente, donde disponemos de fútbol, ping-pong, playstation, juegos de mesa o una pequeña biblioteca juvenil. Actualmente se están llevando a cabo varias actividades: asesoramiento y ayuda en búsqueda de empleo para jóvenes, excursiones, actividades lúdicas "gymkanas", torneos de ping-pong, manualidades, música, arte y creación... Desde La Casa de La Juventud continuamos con la iniciativa "Tallereando", donde podrás venir y proponer la actividad, curso o taller que te gustaría impartir.

Nuestro objetivo fundamental es mejorar la calidad de vida de los y las jóvenes y, de esta manera, contribuir a un mayor bienestar social considerando positiva la participación activa de los propios jóvenes y sus redes asociativas. Además, estamos en la red de centros de Información Juvenil, y por ello contamos con Oficina de Información Juvenil, donde podrás encontrar multitud de recursos.



La Casa de la Juventud de Navafuente situada en C/Eras de Arriba s/n permanece abierta de martes a jueves de 17:00 a 20:00h y de viernes a sábado de 17:00 a 21:00h.

Para menores de 12 años se establece un horario de 17:00 a 18:30h, donde podrán venir a disfrutar de las actividades.

RECURSOS DE LA CASA DE LA JUVENTUD

1. RECURSOS JUVENILES CONCRETOS

- Carnet Joven: TOTALMENTE GRATIS
- Carnet de alberguista
- Carnet de profesor internacional
- Información de la participación ciudadana
- Boletín informativo dedicado a jóvenes del distrito
- Informar de todo tipo de recursos existentes en el distrito



2. TRABAJO

- Orientación laboral. Información (salidas profesionales, ofertas de empleo)
- Taller de empleo. Habilidades. Resolución de problemas. Confección de un C.V. Seguimiento

3. VIVIENDA

- Bolsa de vivienda (Venta/ compra. Alquileres del distrito y otras zonas)
- Información de ayudas (IVIMA, EMV)



4. OCIO

- Actividades culturales (distrito y municipio)
- Viajes
- Ofertas juveniles (albergues, inter-rail, préstamo de acampada)

5. TEMAS CONCRETOS

- Sexualidad
- Drogas
- Apoyo psico-social (prevención y derivación)
- Apoyo jurídico
- Comunicación no violenta
- Género
- Adicciones tecnológicas



6. ESTUDIO

- Recursos educativos (colegios, institutos, universidad, becas, orientación educativa, recursos apoyo escolar)
- Centro de Formación
- Curso gratuito "Monitores de Ocio y Tiempo Libre"



Centro de Lectura y
Oficina de Turismo

Un edificio de estas características se hace imprescindible en cualquier pueblo o ciudad y es por ello que un municipio como Navalafuente no puede ser la excepción. Por suerte en los tres últimos años se han seguido actualizando e implementando los fondos y servicios ofrecidos en este singular espacio. Las mejoras más llamativas, y resumiendo, son:

- Se han instalado 18 nuevas estanterías en la planta superior para albergar el gran número de libros existentes. Esto ha permitido que se se puedan catalogar adecuadamente cada una de las obras. Para la sala de infantil se han adquirido cinco armarios de suelo, con el fin de facilitar el acceso a los más pequeños.
- La puerta de acceso ya cuenta con una marquesita, con lo que se ha conseguido evitar la entrada de agua que deterioró seriamente el suelo y que, a día de hoy, ya está solucionado.
- También junto a la puerta se ha colocado un panel informativo.
- Para facilitar la labor de los trabajadores se han adquirido nuevos ordenadores, tanto de Cultura como de Turismo.



Centro de Lectura y Oficina de Turismo



- Quiero recordar que tanto el facebook de Cultura como el de Turismo siguen en activo informando de todo aquello que se suponga de interés para todos.
- En este periodo de tiempo la Oficina de Turismo ha remozado toda su información turística, contando en la actualidad con una de las más completas e interesantes de nuestro entorno. También cabe destacar que Navalafuente está presente en todas las iniciativas turísticas del Centro turístico San Roque que engloba toda la Sierra Norte.

Sin interrupción alguna, hemos programado concursos de todo tipo: fotografía, relatos breves, tarjetas navideñas o belenes. Igualmente se han promovido sorteos de consumo local para incentivar a todos aquellos comercios que se han adherido a esta iniciativa. Tanto en unas como en otras se ha trabajado de forma conjunta, en equipo, aunque siempre con el aporte principal de una de las dos concejalías.

De la Oficina de Turismo cabe destacar la gran labor de las distintas personas que han pasado por ella, siempre con una dedicación fuera de lo normal. Todas ellas han puesto el mayor de los empeños para que Navalafuente estuviera, no solo en el mapa, también en la mente de vecinos y visitantes. Y otro tanto se puede decir de los encargados de poner a punto el Centro de Lectura y las muchas actividades que se irradian desde él a lo largo del año. Mi agradecimiento a todos los buenos y eficientes trabajadores de ambos centros municipales.

Los días y horarios de atención en el Centro de Lectura se están intentado ampliar. De hecho, se pretende dar servicio de lunes a viernes, tanto de mañana como de tarde, salvo que alguna causa justificada lo impida. En lo referente a la Oficina de Turismo estará atendida todos los días del mes de agosto, salvo el lunes 29 y el martes 30. Con posteridad se anunciarán los horarios de los meses venideros.



Salón de Actos

Vamos a hablar en profundidad de uno de los espacios, sin duda, más importantes del Municipio, el Salón de Actos. ¿En qué reside su gran valor?. Enumeremos:

- ¿Dónde se hacen los plenos municipales?. Por supuesto en el Salón de Actos, es el lugar donde mejor y con más espacio se pueden concentrar el mayor número de asistentes. No parece que vayan a reunirse centenares de vecinos, pero sí tiene la capacidad suficiente si llegara el caso.
- Me gusta la música. ¿Dónde puedo escucharla con cierta calidad y en cualquier época del año?. Efectivamente, en el Salón de Actos. En años, cuántas actuaciones hemos podido disfrutar en ese, ya entrañable, lugar. No voy a enumerarlas, porque sería muy, muy extensa la lista, pero sí puedo decir que suman algunos miles los asistentes a lo largo de los años.
- También adoro el teatro y los títeres. ¿Alguien es capaz de indicarme algún lugar de Navalafuente donde, en cualquier fecha del año, se pueda representar una obra?. Yo sí, en el Salón de Actos Municipal. Gracias a que contamos con



Salón de Actos

él hemos podido disfrutar de obras teatrales muy buenas, buenas y hasta regulares; hay gustos para todos y para todos hay que ofrecer opciones.

- Año tras año, y en más de una ocasión, hemos disfrutado con las exposiciones de Red Itiner auspiciadas desde la Comunidad de Madrid. De no existir el Salón de Actos, ¿en qué otro lugar se podrían mostrar estas iniciativas culturales?. La respuesta es más que sencilla, en ningún otro.



- He tenido la fortuna de asistir a la presentación de libros de filosofía, narrativa, poesía o de cualquier otra índole, también gozamos con conferencias y reuniones de todo tipo, y además en ocasiones con una gran asistencia. ¿A alguien se le ocurre un mejor lugar que el Salón de Actos para llevar a buen puerto estas peculiares acciones?. Puedo ser corto de miras pero no se me ocurre ningún otro mejor lugar.



- Quiero recordar que, antes del tristemente célebre Coronavirus, en el Salón de Actos se festejaban comidas de únicamente mujeres (si iba algún hombre corría el peligro de ser despojado de sus ropas y lucir, por tanto, sus "encantos"). ¿En que otro lugar sería posible hacer tal fiesta?.

Todas estas actividades las podemos disfrutar gracias a que disponemos de un Salón de Actos con la amplitud suficiente como para realizar cualquier tipo de evento. Con estas palabras solo pretendo poner en valor un lugar especial, casi mágico, de nuestro municipio. No todos los pueblos de nuestro entorno cuentan con algo similar. Navalafuente puede sentirse orgulloso y felicitarse por tener la fortuna de contar con un Salón de Actos como el nuestro.

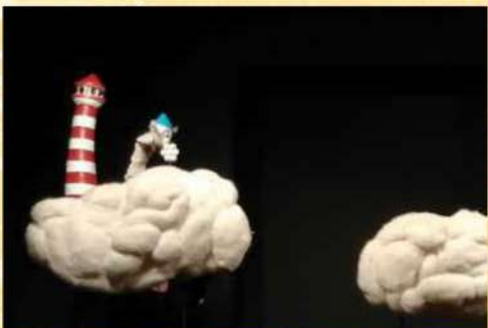

Centro de Formación

El Ayuntamiento de Navalafuente cuenta con un centro de formación acreditado por la Comunidad de Madrid desde el año 2016, que está ubicado en la planta baja de la Casa de la Juventud.

Dicha acreditación fue posible gracias a la firma de un convenio de colaboración con una empresa de formación especializada en la impartición de certificados de profesionalidad, Lider System Academy SL, con la que este año 2022 se renovó el convenio.

Uno de los cursos más importantes que se ha venido impartiendo es "Atención sociosanitaria a personas dependientes en instituciones sociales", del que ya se han realizado en el centro de Navalafuente cuatro ediciones y estamos pendientes de la ejecución de una más en los próximos meses.

En este espacio formativo también se ha realizado la formación transversal incluida en los programas de empleo municipales, habiéndose formado a distintos colectivos de desempleados en competencias digitales, prevención de riesgos laborales y sensibilización ambiental.



HORARIO

LUNES-MARTES-JUEVES-VIERNES
12⁰⁰ - 15⁰⁰
SÁBADO-DOMINGO
11⁰⁰ - 14⁰⁰
MIÉRCOLES Y FESTIVOS CERRADO

RESIDUOS ADMITIDOS (Cantidad por vivienda y día)

| | | | | |
|---|--|---|--|---|
|  50 Kg Escombros |  50 Kg Maderas |  50 Kg Muebles y Enseres |  50 Kg Metales |  10 Kg Pintura y Tóxicos |
|  50 Kg o 1 Ud. Electrodomésticos |  50 Kg o 1 Ud. Colchones |  10 Kg Papel y Cartón |  10 Kg Vidrio |  10 Kg o 1 Ud. Material Informático |
|  20 Kg Plásticos |  10 Kg Tetra Briks |  20 Kg Aceite Vegetal |  50 Kg Restos de Jardinería |  2 Uds. Restos de Jardinería |
|  2 Kg Pilas |  10 Uds. Fluorescentes |  10 Uds. Aerosoles |  10 Kg Pintura y Tóxicos |  10 Uds. Radiografías |

Para los vecinos que no pueden desplazarse, contamos con un SERVICIO MUNICIPAL DE RECOGIDA LOS MIÉRCOLES previo aviso

📞 918 432 275 (L a V de 9:00 a 14:00)

* No se recogen restos de poda sin embolsar



Colegio

El Curso 2021-2022 ya ha finalizado y con ello damos por sumada una singladura más de este necesario viaje hacia el conocimiento y el saber. Algunos de los alumnos, al acabar sus primeros ciclos de aprendizaje, abandonarán el Colegio con algo de temor e ilusión, a partes iguales, por lo que se les puede venir encima, pero al tiempo con un peso de tristeza por dejar atrás a compañeras y compañeros, amigos al fin y al cabo tras años de compartir juegos y horas de formación y estudio. A todo ese alumnado solo le podemos desear toda la suerte que pueda necesitar.

A mediados de septiembre comenzará un nuevo curso, el 2022-2023, y otra vez veremos las oleadas de chicos y chicas camino del Colegio. La historia tiende a repetirse. Pero este es un libro de Fiestas Patronales y lo que ahora queremos desearles es que disfruten de ellas de la mejor manera posible y, no tengo duda alguna, de que en este cometido sacarán las mejores notas del año.

Para cuando comiencen las clases confiamos en que ya se habrán solucionado algunos o, deseamos que todos, los desperfectos que inevitablemente se producen en los edificios, ya sean estos públicos o particulares. Como ejemplo de lo solicitado desde la dirección del Centro, enumeraremos algunos de ellos: colocación de toldos en Educación Infantil; arreglo de la escalera exterior de acceso; una vez al mes desbrozado; una vez por semana vaciado de papeleras grandes; soplado del arenero del patio infantil una vez por semana y cubrimiento del mismo para evitar el acceso de gatos o cualquier otro animal; reposición de bombillas y fluorescentes fundidos; y otro gran número de peticiones, largas de detallar sin aburrir a los posibles lectores.

No podemos terminar este repaso sin hacer mención a la AMPA. Esta asociación pone todo su empeño para que el colegio funcione y lo hace con dedicación y esmero, no debemos olvidar que, al fin y al cabo, estamos hablando de las madres y padres de los alumnos. Por tanto, son y han de seguir siendo, un importante aporte para la mejor marcha del Colegio.



También queremos poner en valor el trabajo llevado a cabo por la Dirección del CRA y el equipo docente. Este próximo curso supone una magnífica ocasión para promover, compartir e intercambiar ideas y proyectos, que sirvan para mejorar, aún más, la educación del alumnado. Este es nuestro mayor reto y, también, nuestro mejor deseo.

Hogar del Mayor



El Hogar del Mayor, por razones obvias, ha sido uno de los espacios más afectados por la pandemia que sufrimos y que aún seguimos sufriendo. Somos sabedores de que los mayores han sido, con diferencia, los que en mayor grado han sufrido el azote de la enfermedad y con bajas inasumibles y de grandes proporciones, sobre todo en los momentos más álgidos de este terremoto sanitario.

La situación derivada de esta debacle fue que el Hogar del Mayor se vio obligado a cerrar sus puertas para, en la medida de lo posible, evitar cualquier riesgo de contagio. No tenemos ninguna certeza, pero podemos suponer que esta acción pudo llevar a salvar vidas.

Ahora, no cabe duda, el momento presente nos ofrece un plus de seguridad que antes no teníamos. La vacunación generalizada nos posibilita vivir con otro talante, con menos temor, pero no por ello con menos precaución.

Dicho todo esto, nos atrevemos a confiar en abrir este espacio, sabiendo que no podemos encerrarnos en un miedo casi atávico. Todos, incluyendo a los mayores, necesitamos normalizar nuestras vidas. Este hecho nos lleva a volver a un lejano antes, donde el miedo no tenía cabida.

Ahora llega el feliz momento de regresar a las actividades que nos motivaron para crear este Hogar del Mayor. Volveremos a viajar; podremos visitar museos que nos encandilen y nos hagan creer en el ser humano como el gran creador de belleza que es; las tardes de cine nos llevarán a vivir las peripecias, las alegrías y los sinsabores de los personajes que pueblan ese mundo, casi mágico de las películas; nos reuniremos para charlar, decidir qué está bien y qué está mal, origen fundamental de la polémica; escucharemos músicas que nos devuelvan a un pasado que, en nuestras mentes siempre serán presente; uniremos nuestras voces para cantar y soñar que somos un gran coro; ¿volveremos a ganar el primer premio del concurso de belenes?. Son tantas las opciones que se nos abren, tantas cosas en las que pensar, que necesitaremos mucho tiempo para llevarlas adelante. Pero muy principalmente nos servirá para estar juntos, unidos y con toda la capacidad para vivir la vida de la mejor manera, aquella que entre todos decidamos.



Deseo hacer una salvedad, el Hogar del Mayor es un espacio municipal que regenta la Asociación del Hogar del Mayor, pero que está abierto a todos, socios o no socios. Únicamente tiene una exigencia, ser mayor y tener ganas de disfrutar de la vida. Si tenéis estas necesarias cualidades, sed bien venidos a vuestro hogar.



Centro de Día



El Centro de Día Municipal de Navalafuente se encuentra en la actualidad a pleno rendimiento. Después del consabido parón derivado de la aplicación de las medidas sanitarias para contener la propagación del coronavirus, el servicio presencial en el Centro se ha ido restaurando paulatinamente hasta recuperar los niveles de atención habituales. No hemos de olvidar que las personas usuarias del Centro de Día son en su totalidad mayores con cierto nivel de dependencia y eso las encuadra entre la población más vulnerable. Un sincero reconocimiento a la empresa gestora ASERMUT por ser muy escrupulosa en el mantenimiento de los protocolos y a los profesionales al cargo de la coordinación del Centro que los han llevado a la práctica (antes Alberto y ahora Gema).



En el Centro de Día, las labores del Ayuntamiento se centran en la supervisión del servicio, mantenimiento y mejora tanto del edificio y de las instalaciones como de la dotación y reposición de equipamiento. En este sentido, aprovechando el periodo de cierre, se acometieron varias obras para mejorar la accesibilidad al centro de las personas con movilidad reducida, habilitando un espacio para la subida y bajada de los usuarios de la furgoneta que les transporta hasta el edificio. Así mismo se abrió un paso directo desde las instalaciones interiores a la terraza, dándole una mayor funcionalidad a este patio exterior al que, hasta ese momento, solo se tenía acceso saliendo del Centro.

También se ha dotado al Centro de Día del equipamiento necesario para facilitar la labor de las terapeutas, tanto de fisioterapia como de terapia ocupacional, así como la reposición de mobiliario dañado por el uso. Como resultado se ha obtenido un mayor confort de las personas y un incremento en la eficacia de los tratamientos.



Sólo queda recordar los servicios que ofrece el Centro de Día: Manutención (desayuno, comida y merienda), cuidado personal, terapia ocupacional y animación, atención geriátrica y de rehabilitación y fisioterapia, además de transporte en caso de acudir desde otro municipio del área de influencia.

Desde el Ayuntamiento de Navalafuente queremos enviar un fuerte abrazo a las usuarias y usuarios del Centro de Día Municipal y a sus trabajadoras, deseando que disfruten de nuestras fiestas patronales que tanto hemos echado de menos.

¡Felices Fiestas 2022!



Casita de Niños

En la Casita de niños da comienzo la primera y muy importante experiencia vital de los más pequeños, se alejan del paraguas de protección que supone la familia, empiezan a interactuar con otros seres similares a él, pero a la vez muy distintos. Podría ser un serio problema el no saber adaptarse a un entorno desconocido pero, muy al contrario, es la magnífica ocasión de "aprender a vivir en sociedad".

Cierto es que cuentan con una ayuda y un apoyo extraordinarios. Las trabajadoras de la Casita son unas muy buenas profesionales que dedican su tiempo al bienestar de los niños y las niñas, velan pacientemente su sueño y les alimentan con el mayor de los esmeros. Al tiempo les hacen ir descubriendo el mundo que les rodea y al que deben integrarse de una manera paulatina, pero también efectiva. Igualmente, con el tiempo, serán capaces de comprender que no son los únicos, que los niños y las niñas de su entorno necesitan como cualquier otro, como él o como ella, compartir juegos, tiempo y aprendizajes.



La aventura de la vida tiene su comienzo en estas tempranas edades y no tengo ninguna duda, sin ser un experto en la materia, cuando pienso que esos primeros años o meses van a marcar fuertemente las pautas de comportamiento de los más pequeños para el resto de sus días. Hasta este punto veo la necesidad y la ventaja inmensa de contar con un centro de estas características y, además, con un personal que lo lleva día a día y es sumamente consciente de lo mucho que representa su bonita labor para el futuro de cada uno de los menores que están a su cargo.

Al margen de todo lo dicho, nos podemos felicitar por disponer de un Centro que cumple sobradamente con las mejores expectativas imaginables. Está inmerso en un paraje limpio e integrado en plena naturaleza. Cuenta con unos servicios de primer orden y siempre con el mayor de los deseos de mejorarlos. Es lo mejor y más destacado que podemos decir de un lugar donde enviamos a nuestros propios hijos.



Consultorio Médico



Lo primero que queremos manifestar en estas páginas es nuestro profundo agradecimiento a Esther, nuestra médico de familia y a Laura, nuestra enfermera, por el incommensurable esfuerzo y enorme trabajo que vienen realizando durante estos tres largos años; luchando por dar un servicio sanitario de calidad en Navalfuente. Más loable, si cabe, por las condiciones laborales en las que se han visto obligadas a desarrollar su trabajo, con el cierre del Consultorio Local, la merma en las horas de atención a nuestros vecinos y vecinas, la falta de personal para sustituir bajas, jubilaciones, traslados, etc. Ellas siempre han respondido anteponiendo la atención y la salud de las personas. Nuevamente gracias de todo corazón.

Estamos viviendo momentos sumamente alarmantes en nuestro municipio en cuanto a la atención sanitaria. Desde el anterior libro de fiestas del 2019, en el que hablábamos de la necesidad de ampliar el horario de atención médica y de enfermería en el consultorio, así como implementar el servicio de análisis clínicos y el de gestiones administrativas en Navalfuente, se han ido sucediendo una serie de acontecimientos aciagos, principalmente la irrupción de la COVID-19 en nuestras vidas. Sabemos que no es lo único, también existe una falta de soluciones ante los problemas reales, como la merma de facultativos en la Sierra Norte, y que han dado como resultado final lo opuesto a nuestros ilusionados objetivos. Curiosamente, a día de hoy, nuestro mayor anhelo sería volver a la situación sanitaria anterior, aquella que veíamos claramente insuficiente. Quién nos lo iba a decir. Ver para creer.

Empezamos muy bien el año 2020 gracias a la trabajadora facilitada por el Ayuntamiento, que se formó con el servicio de Salud Madrid y a quién se autorizó para gestionar citas y demás trámites administrativos. Sin duda, en ese momento Navalfuente pudo disfrutar de un mejor servicio, con una indudable calidad, para toda la ciudadanía.

Poco duraron esos tiempos de bonanza, puesto que llegó la terrible pandemia y con ella la decisión de la Consejería de Sanidad de mantener nuestro consultorio sin atención médica durante 11 largos meses. A finales de febrero de 2021 se restableció el servicio en el Consultorio Local, pero únicamente dos días a la semana. Esta situación permanece a día de hoy y está generando grandes demoras en las citas para ser atendido presencialmente.

No se acaban ahí nuestros problemas con la asistencia sanitaria, puesto que llevamos ya un tiempo sin pediatra en el consultorio de Guadalix de la Sierra, que es donde tenemos asignada a esta profesional. Razón por la cual nuestra población de menor edad acaba siendo atendida por médicos de familia (sobrecargando el trabajo de estos/as) o en las urgencias de los Centros de Salud u Hospitales (saturando, en consecuencia, este servicio).

Tenemos la total convicción de que esta no es la Sanidad Pública que nos merecemos en el pueblo, y vamos a seguir trabajando con ahínco hasta conseguir que la Comunidad de Madrid revierta esta situación a la mayor brevedad, dedicando para ello todos sus esfuerzos. ¡Por la salud y el bienestar de toda la población de Navalfuente!

DECÁLOGO de los DERECHOS de los NIÑOS y las NIÑAS

1

DERECHO A LA IGUALDAD SIN DISCRIMINACIÓN DE RAZA, RELIGIÓN O NACIONALIDAD

2

DERECHO A UNA PROTECCIÓN ESPECIAL PARA QUE PUEDAN CRECER FÍSICA, MENTAL Y SOCIALMENTE SANOS Y LIBRES

3

DERECHO A TENER UN NOMBRE Y UNA NACIONALIDAD

6

DERECHO A COMPRESIÓN, AMOR POR PARTE DE LAS FAMILIAS Y DE LA SOCIEDAD

9

DERECHO A SER PROTEGIDO CONTRA EL ABANDONO Y EL TRABAJO INFANTIL

10

DERECHO A RECIBIR UNA EDUCACIÓN QUE FOMENTE LA SOLIDARIDAD, LA AMISTAD Y LA JUSTICIA ENTRE TODO EL MUNDO

10

DERECHOS FUNDAMENTALES

5

DERECHO A EDUCACIÓN Y ATENCIONES ESPECIALES PARA LOS NIÑOS Y NIÑAS CON DISCAPACIDAD

4

DERECHO A UNA ALIMENTACIÓN, VIVIENDA Y ATENCIÓN MÉDICA ADECUADAS

8

DERECHO A ATENCIÓN Y AYUDA PREFERENTES EN CASO DE PELIGRO

7

DERECHO A UNA EDUCACIÓN GRATUITA, A DIVERTIRSE Y A JUGAR



BIENVENIDOS



Aarón Mejía Blanco
23 - Mayo - 2020



Elijah Pérez Abenojar
12 - Junio - 2020



Andrea Ramos Fernández
23 - Junio - 2020



Alejandro Ganga Arias
01 - Noviembre - 2020



Bruno Sebastián Vallejo
09 - Mayo - 2021



Tirso Durand Giménez
13 - Agosto - 2021



Lucía Honorato Pradillo
24 - Diciembre - 2021



Paula Vallejo Hinojosa
03 - Abril - 2022



Mia Danae Palacios Rodríguez
07 - Abril - 2022



Programa de Fiestas

05

23 AGOSTO
MARTES
"Día del Mayor"

Programa de Fiestas

- 14:00** Concurso gastronómico de tortillas
Presentación de platos de 12:45 a 13:45 horas
Lugar: Salón de Actos
- 14:15** Comida homenaje a nuestros mayores
Mayores de 65 años o jubilados (Gratuito). Plazas limitadas
Recogida de tickets en el Ayuntamiento hasta el 18 de Agosto
Lugar: Salón de Actos
- 15:30** Espectáculo Musical "Recordando a los grandes de la Copla"
a cargo de Sheyla del Valle
Lugar: Salón de Actos
- 17:00** Juegos de Entretenimiento
Hasta las 19:00
Lugar: Hogar del Mayor
- 18:00** Milla Urbana Navalafuente.
Categorías masculina y femenina, desde chupetines hasta veteranos
Inscripciones el mismo día, en la salida de 16:30 a 17:45 h.
Lugar: Plaza de San Bartolomé
- 20:30** Pregón de Fiestas
Lugar: Plaza de San Bartolomé
- 21:00** Presentación de Peñas
Regalo para todas las peñas inscritas
(Mínimo de participantes por peña: 10 personas)
Inscripciones antes del 16 de Agosto en el Ayuntamiento
Lugar: Plaza de San Bartolomé
- 23:30** Festival "Benditos Bohemios" a cargo de "Whisky Barato":
Tributo a Fito & Fitipaldis, Joaquín Sabina y Los Secretos
Hasta las 02:30
Lugar: Plaza de San Bartolomé

Programa de Fiestas

24 AGOSTO
MIÉRCOLES
"Día del Patrón"

- 08:00** Diana Floreada
Hasta las 09:30
Lugar: Calles de Navalafuente
- 12:00** Misa y procesión en honor a San Bartolomé
Lugar: Parroquia de San Bartolomé
- 13:00** Encierro Infantil
Lugar: Plaza de San Bartolomé
- 13:00** Charanga "Cuidao También"
Hasta las 17:00
Lugar: Plaza de San Bartolomé y alrededores
- 19:30** Exhibición "Free Style" de Fútbol a cargo de Anto Sanz
(Campeón de España 2022)
Hasta las 20:30
Lugar: Plaza de San Bartolomé
- 20:00** Fiesta Temática "Vente a los Veinte"
Lugar: Patio de las Antiguas Escuelas - Hogar del Mayor
- 23:30** Actuación "La Misión"
Hasta las 04:00
Lugar: Explanada del Polideportivo

25 AGOSTO
JUEVES
"Día de las Peñas"

Programa
de Fiestas

Programa
de Fiestas

26 AGOSTO
VIERNES
"Día del Niño"

- 08:00** : Diana Floreada
Hasta las 09:30
Lugar: Calles de Navalafuente
- 12:00** : Misa y procesión en honor a San Roque
Lugar: Parroquia de San Bartolomé
- 13:00** : Encierro Infantil
Lugar: Plaza de San Bartolomé
- 13:00** : Charanga "Cuidao También"
Hasta las 17:00
Lugar: Plaza de San Bartolomé y alrededores
- 15:00** : Comida de Las Peñas
Inscripciones en el Centro de Lectura antes del 18 de Agosto
Imprescindible pertenecer a una de las peñas inscritas
Lugar: Plaza de San Bartolomé
- 19:00** : Gymkhana de Peñas
Inscripciones en el Polideportivo antes del 18 de Agosto
Hasta las 21:00
Lugar: Plaza de San Bartolomé
- 23:30** : Actuación "The 8 1/2 Band"
Hasta las 04:00
Lugar: Explanada del Polideportivo

- 10:30** : Hinchables Acuáticos
Hasta las 14:30
Lugar: Campo de Fútbol
- 13:00** : Charanga "Sound Band Brass"
Hasta las 17:00
Lugar: Plaza de San Bartolomé y alrededores
- 19:00** : Juegos Tradicionales e Intergeneracionales
Organizado por el Hogar del Mayor.
Hasta las 20:00
Lugar: Parque de Las Eras
- 20:30** : Espectáculo familiar "Fuenteovejuna"
a cargo de "Títeres, Sol y Tierra"
Lugar: Plaza de San Bartolomé
- 23:30** : Actuación Musical "Voltaje"
Hasta las 04:00
Lugar: Explanada del Polideportivo
- 04:00** : Discoteca Móvil
Hasta las 06:00
Lugar: Explanada del Polideportivo

Se dispondrá de
Punto Violeta de
23:00 a 03:00
en la Explanada
del Polideportivo
para todo aquel
que lo necesite

27 AGOSTO
SÁBADO
"Día de la Juventud"

Programa de Fiestas

- 10:30** Hinchables Acuáticos
Hasta las 14:30
Lugar: Campo de Fútbol
- 13:00** Charanga "Los de la Vaca"
Hasta las 17:00
Lugar: Plaza de San Bartolomé y alrededores
- 15:00** Comida de Jóvenes
Inscripciones en la Casa de Juventud antes del 18 de Agosto
Lugar: Casa de la Juventud
- 19:30** Batalla de Gallos
Lugar: Casa de la Juventud
- 22:30** Monólogo de Humor a cargo de David César "El cómico heavy"
Lugar: Plaza de San Bartolomé
- 23:30** Actuación Musical Grupo "Slabon"
Hasta las 04:00
Lugar: Explanada del Polideportivo
- 04:00** Discoteca Móvil
Hasta las 06:00
Lugar: Explanada del Polideportivo

28 AGOSTO
DOMINGO
"Día de las Patatas"

Programa de Fiestas

- 10:00** Pelado de patatas y corte de carne
Lugar (pelado de patatas): Patio de las Antiguas Escuelas
(junto al Hogar del mayor)
Lugar (corte de carne): Nave municipal (c/ Camino de Miraflores)
- 13:00** Charanga "Cucu Band"
Hasta las 17:00
Lugar: Plaza de San Bartolomé y alrededores
- 18:00** Encendido de la Caldereta
Lugar: Plaza de San Bartolomé
- 18:30** Gymkhana Infantil
Hasta las 20:00
Lugar: Plaza de San Bartolomé
- 22:00** Cena Popular
Lugar: Plaza de San Bartolomé
- 23:00** Disco Móvil "The Legend"
Hasta las 04:00
Lugar: Plaza de San Bartolomé

Actividades Pre Fiestas

TALLER PREVENCIÓN DE DROGAS

16 de AGOSTO

De 12 a 18 años

Hora: 19:30

Lugar: Casa de la Juventud

TORNEO PÁDEL

19, 20 y 21 de AGOSTO

Horario: Según inscripciones

Lugar: Polideportivo

TORNEO FRONTENIS

12, 13 y 14 de AGOSTO

Horario: Según inscripciones

Lugar: Polideportivo

MASTER CLASS SPINNING

17 de AGOSTO

Hora: 21:00

Lugar: Plaza de San Bartolomé

MASTER CLASS ZUMBA

18 de AGOSTO

Hora: 20:00

Lugar: Plaza de San Bartolomé

TORNEO VOLEY

22 de AGOSTO

Horario: Según inscripciones

Lugar: Parque de El Erial

NUESTRAS

REDES SOCIALES



facebook

Casa de la Juventud
@juventudnavalafuente.org



Juventud Navalafuente
4.1K likes · Nonprofits · No page

El próximo domingo 17 de Noviembre en la Casa de la Juventud, tendremos un nuevo taller de "MOVING" para...



Cultura Navalafuente
@culturadenavalafuente



Cultura Navalafuente
No Center

Yago García
28 Jul 2022 · 0

De presentamos el 2º Festival de la Cultura y el Arte de Navalafuente.

Con una programación variada de teatro, cine y música. En todas las disciplinas de absolutamente, todos los públicos...



Ayuntamiento de Navalafuente
@ayuntamiento.navalafuente



Ayuntamiento Navalafuente
248 seguidores · Se administra

Nuevos apartados de Publicaciones y Noticias Oficiales en la web del Ayuntamiento. Pueden acceder...



Casa de Niños
@casa.de.ninos.navalafuente



Casa de Niños Navalafuente
No Center

Se abre el primer curso de...

Reservar la Paga de...



Polideportivo Municipal
@poli.navalafuente.9



Polideportivo Navalafuente
488 seguidores · 18 eventos

No se podrán al estado 30 de julio la actividad de natación para los niños...



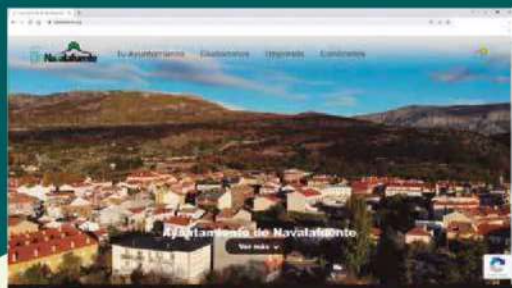

www.navafuente.org

Visita nuestra página web donde podrás informarte de todo lo relacionado con nuestro Ayuntamiento y el Municipio.



www.navafuente.org
Trámites - Sede Electrónica

Te ofrecemos la posibilidad de realizar tus trámites con facilidad desde la Sede Electrónica. Para ello debes contar con Certificado Digital. Date de alta en nuestra página web (Trámites - Sede Electrónica), sigue unos sencillos pasos y podrás, desde cualquier lugar, enviar solicitudes al Registro del Ayuntamiento, consultar tus impuestos, etc.



www.turisonavafuente.es
www.navafuente.org
Conócenos - Web de Turismo

Donde podrás hacer un Tour Virtual y recorrer nuestro pueblo palmo a palmo además de conocer en detalle muchos de nuestros lugares célebres y otros servicios que se ofrecen, además de informarte de las diferentes rutas de senderismo, saber más de la flora, fauna y geología.

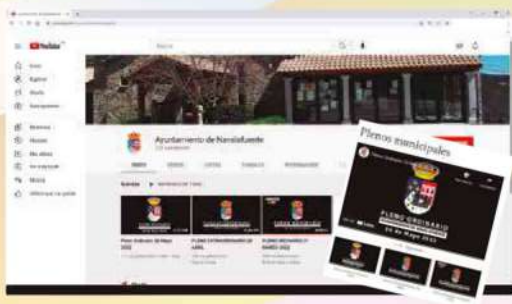

www.youtube.com
Ayuntamiento de Navafuente

En nuestro canal de YouTube podrás ver todos los videos que realizamos, incluidas las grabaciones de los Plenos Municipales, que también podrás seguir en directo el día que se celebran, a través de este canal.

*¡Te
esperamos!*

Nuestros Colaboradores

A CORUÑA

Sondeos Coruña - Pág. 84

BUSTARVIEJO

Alberto Ballesteros - Pág. 87
Centro Veterinario Vetermascotas - Pág. 73
Ferretería Marraz - Pág. 91

CABANILLAS DE LA SIERRA

Del Valle Motor - Pág. 77
Ganadería Guzmán - Pág. 80
Augusto Montoya Rodríguez - Pág. 88
Hermanos Antona Puertas, S.L - Pág. 86

CABRERA, LA

Eroski - Pág. 93
Ferretería J.M. Rodríguez - Pág. 75
SawPadel - Pág. 94

COLMENAR VIEJO

R5 Energía - Pág. 92

GALAPAGAR

Stlima - Pág. 93

GUADALAJARA

Pacme Espectáculos - Pág. 95

GUADALIX DE LA SIERRA

Clínica de Fisioterapia Guadalix - Pág. 92
Con Peine y Tijera - Pág. 82
Farmacia Guadalix - Pág. 87
Ferretería Marcial - Pág. 77
Piensos Vicente García - Pág. 86
Terraza Coliseo Guadalix - Pág. 88
Veterinario Guadalix - Pág. 90
Agromascolix - Pág. 79
Manzano Autos, S.L - Pág. 79

LOZOYA

Viexcom - Pág. 85

MADRID

Anticimex - Pág. 90
Área Protec - Pág. 73
J. Barbadillo y Asociados - Pág. 88
La Topográfica - Pág. 82
Lider System - Pág. 94
Predia Abogados - Pág. 78

NAVALAFUENTE

Bar España - Pág. 75
Bar Los Ángeles - Pág. 77
Camping Piscis - Pág. 84
Construcciones Ramos - Pág. 76
El Tirol - Pág. 83
Farmacia Lobo - Pág. 76
Franja - Pág. 81
La Taberna de Nava - Pág. 81
Novadentis - Pág. 76
Sabores de mi Tierra - Pág. 82
Sedano y Asociados - Pág. 80
Supermercado y Bazar Plaza - Pág. 78
Unide Market - Pág. 74

RASCAFRÍA

Bargonce Diseño y Sistemas - Pág. 79

VALDEMANCO

Asador Roberto - Pág. 84



ÁREA PROTEC SEGURIDAD

En Área Protec somos especialistas en proyectos e instalaciones de alta seguridad personalizados a medida

- Alarma interior y exterior
- Alarma perimetral
- Vídeo vigilancia
- Control de accesos
- Centros de control protegidos
- Asesoría de seguridad

www.areaprotec.es

Tif.: 915 465 067



Centro Veterinario
Vetermascotas
OS DESEA
¡FELICES FIESTAS!

Recordad que estamos a vuestra disposición:

Lunes a Sábado: 10:00 - 14:00
Lunes a Viernes: 17:00 - 20:00

 C/ Lechuga nº 7
28720, Bustarviejo

 918482296

 654444168

www.vetermascotas.es
clinicavetermascotas@gmail.com

**Servicio a Domicilio
Atención Personalizada
Ofertas Semanales**

Sección de Carnicería, Charcutería y Frutería
Amplia gama en perfumería y Droguería
**Amplia sección en marca propia
y primeras calidades**

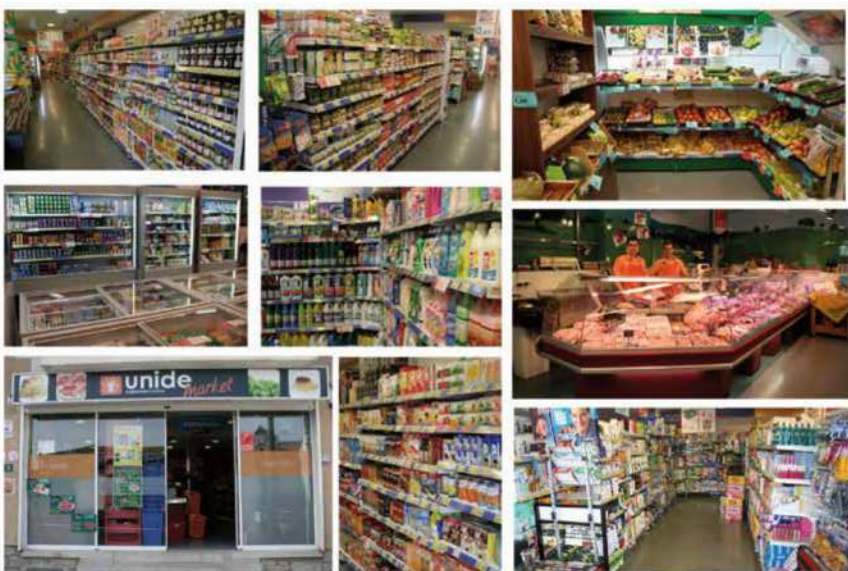

ABIERTO TODOS LOS DÍAS C/ Real, 19 Navalafuente
Teléfono: 91 843 28 81

FERRETERÍA

J.M. RODRÍGUEZ

AVD. LA CABRERA, 12

LA CABREA 28751-MADRID-

TLF. 918 688 009

www.ferreteriajmr.es

MÁQUINAS Y MUCHO MÁS



**FELICES
Fiestas!**

BAR ESPAÑA

*Degustación
de Café*

ESPECIALIDADES:

- Chuletas Lechal
- Chuletones
- Patatas al Ajo
- Torreznos

C/ Real, 11
NAVALAFUENTE

91 843 22 09
698 833 088



FARMACIA LOBO
Ldo. Yglesias-Palomar

Ldo. Yglesias-Palomar
c/ Lobo, 1
28729 Navalafuente
(Madrid)

farmacia.navalafuente@gmail.com
91 843 23 04



CONSTRUCCIONES
RAMOS

CONSTRUCCIÓN Y VENTA
DE PISOS Y CHALETS



918 432 448
649 945 458

NOVADENTIS



Dra. Cinthya Hinostroza

C/ Anibal, 5 - Madrid (Pza. Castilla)

C/ Corcho, 7 - Navalafuente (Madrid)

Telfs.: 91 570 12 68



681 13 54 12

- Implante dental completo 790 €
- Estética Facial con Ácido Hialurónico

www.clinicasnovadentis.es



DEL VALLE MOTOR

MECANICA INTEGRAL

Jorge García del Valle

MECANICA - ELECTRICIDAD - CHAPA Y PINTURA



MECÁNICA, CHAPA Y PINTURA, ELECTRICIDAD,
DIAGNOSIS, REVISIONES, PRE-ITV, FRENS,
SUSPENSIONES, DIRECCIONES, NEUMÁTICOS,
EQUILIBRADOS, DISTRIBUCIONES, EMBRAGUES.

Cabanillas de la Sierra
Antigua N-I, Km. 52
28721 Madrid

Tfno:
91 577 68 75 / 91 843 91 78
Móvil: 659 252 807
e-mail:
delvalle_motor@hotmail.com



c/ Cuatro Caminos, 1
28729 Navalafuente (Madrid)

FERRETERIA MARCIAL

FOTOS CARNET AL INSTANTE

| | |
|-----------------------|-----------------------------|
| Droguería | ALQUILER DE MAQUINARIA |
| Electricidad | Fontanería y riego |
| Pinturas Titanlux | Todo para piscinas |
| (Interior y exterior) | Copia de llaves y seguridad |

C/ Mayor, 80 y 33 . 28794 GUADALIX DE LA SIERRA
Telfs. 918471289 . 918470015 . 639820524
ferreteriamarcial@hotmail.es
maykagomezcastro@gmail.com

REPARACIÓN DE BICICLETA

CAMBIO PILAS RELOJ

REVELADO DIGITAL
(al instante)

SERVICIO DE FAX

FOTOCOPIAS COLOR

RECARGA DE MOVILES Y LIBERACIÓN



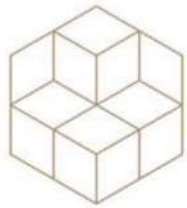

P R E D I A

ABOGADOS

Ldo. Ignacio Javier Jiménez García-Pumarino

DESPACHO MULTIDISCIPLINAR – PRIMERA CONSULTA GRATUITA

C/ Cristóbal Bordiú, nº 33, 28003, Madrid
Tif. +34.635.777.321 / info@prediaabogados.es
www.prediaabogados.es



SUPERMERCADO Y BAZAR PLAZA

c/ Bartolomé, nº 9 local
28729 Navalafuente

Teléfono: 91.868.43.44



¡¡Felix e Hijos os desean Felices Fiestas!!

PIENSOS PARA TODO TIPO DE ANIMALES - ACCESORIOS PARA SU MASCOTA

VENDEMOS GALLINAS PONEDORAS TODAS LAS RAZAS

GALLOS Y POLLOS ENGORDE - ANIMALES DE COMPAÑÍA - TIENDA HÍPICA

SERVICIO GRATUITO A DOMICILIO

www.piensosguadalix.com

Ctra. Navalafuente nº 69 - Tel.. 91 847 55 20

28974 Guadalix de la Sierra (Madrid)

e-mail: agromascolix@gmail.com





Visita Ganadería de Toros de Lidia
GANADERÍA GUZMÁN
Cabanillas de la sierra (Madrid)



Disfruta de un **día inolvidable en plena naturaleza** de la Sierra Norte de Madrid
#EntreToros
#EntreNaturaleza

Búscanos como:

 Ganadería Guzmán | 660197474  www.ganaderiaguzman.es 

La Taberna de Nava

Navalafuente



MENÚ DIARIO

RESERVAS
 91 843 23 97

C/ REAL, 12
 NAVALAUFENTE

SEDANO Y ASOCIADOS

GABINETE JURÍDICO

SERGIO SEDANO CAMPO

Travesía del Moral, 4, Puerta 1

28.729 Navalafuente

686 220 997

sedanoyasociados@icam.es

- Franja -

INSTALACIONES DE FONTANERÍA

GAS / CALEFACCIÓN

GASOIL / ENERGÍA SOLAR

AEROTERMIA

C/ Riscal, 4 Navalafuente - Telf.: 615 48 57 16

Email: franja@franjainstaladores.com

Con Peine y Tijera

919 28 78 27
650 91 07 97

Peluquería



Alejandro
rubio
nº7

Guadalix
de la
sierra

CORTE DE CABALLERO 10€
CORTE DE SEÑORA 12€
PEINADO PELO CORTO 10€
PEINADO MEDIA MELENA 12€
PEINADO PELO LARGO 15€
MECHAS DE PLATA 35€
MECHAS DE GORRO 30€
MECHAS MARMOLEADO 15€
TINTE 20€
DIFERTAS
TINTE Y CORTE 20€
TINTE Y PEINADO 20€
TINTE CORTE Y PEINADO 35€
TINTE Y MARMOLEADO 30€
TINTE MARMOLEADO CORTE Y PEINADO
TRATAMIENTO DE HIDRATACIÓN 18€

Sabores de Mi Tierra
Super
Calle Iglesia 41 Navalafuente
Tf: 918432318

LTP www.LaTopografica.es



TOPÓGRAFOS

MEDICIÓN DE PARCELAS

DESLINDES

DISCREPANCIAS CON CATASTRO

CERTIFICADOS DE GEORREFERENCIACIÓN



696534529

EL TIROL



ESPECIALISTAS EN COCINA TRADICIONAL RENOVADA

c/ Eras de abajo, 1
Navalafuente - 28729 Madrid

☎ 918 563 974

¡ Escápate a la Naturaleza !

**BUNGALOWS DE MADERA
Y MOBILHOMES**

**OFERTA DE ACAMPADA
PARA LARGAS TEMPORADAS**



**CAMPING
PISCIS**

**CARAVANING
BUNGALOW PARK**

CAMPING - CARAVANING - BUNGALOW PARK
NAVALAFUENTE - MADRID

TEL: 91 843 22 68/53

www.campiscis.com

Asador Roberto

*Especialidad: Cabrito,
cochinillo y carnes a la brasa*

Reserve su mesa

*Avda. del Desvío, 43
28729 Valdemanco*

Telfs: 91 848 13 03 - 639 030051



Sondeos Coruña

POZOS DE BARRENA



TELÉFONOS:

**981 797 240
608 084 744**

- Pozos de Barrena
- Venta de Bombas y Motores
- Servicio Técnico
- Tomas de Tierra para Transformadores
- Geotermias para Calefacción



info@sondeoscoruna.com - www.sondeoscoruna.com

VIALES - EXCAVACIONES
VIEXCOM
COMPACTACIONES

MOVIMIENTOS DE TIERRA

Excavaciones y construcción de caminos
Compactaciones, nivelaciones y relleno de terrenos

TIERRAS Y PIEDRAS PARA JARDINERÍA



SERVICIOS

Caminos - Derribos - Excavaciones - Rellenos
Compactaciones y nivelaciones - Jardinería
Actuación en carretera - Contenedores

**SERIEDAD Y PROFESIONALIDAD
SON LOS VALORES QUE NOS DEFINEN**



JORGE HERRANZ - 620 994 677
JUAN IGNACIO HERRANZ - 615 687 469
28742 LOZOYA (MADRID)

Fax: 91 869 32 28
viexcom@hotmail.com

www.camino-viexcom-excavaciones.com

ANOS ANTONA PUERTAS, S.L



ESTRUCTURAS METÁLICAS · CERRAJERÍA ARTÍSTICA Y EN GENERAL

TELS.: 91 843 90 12 · 605 207 623 · 630 375 586

C/ ENEBRO, 3 · EL MONTECILLO · CABANILLAS DE LA SIERRA



ALBERTO BALLESTEROS

REPARACIÓN DE ELECTRODOMÉSTICOS

- Lavadoras
- Frigoríficos
- Lavavajillas
- Hornos y vitrocerámicas
- ...

660 937 920



TRABAJAMOS CON:



DISTRIBUIDOR OFICIAL:



Pavo
feeding excellence



SERVICIO DE
ADIESTRAMIENTO
CANINO

CRTA DE NAVALAFUENTE KM 0,300
GUADALIX DE LA SIERRA.
TFNO: 91 847 12 52
WWW.PIENSOSVICENTEGARCIA.ES

FARMACIA

- FARMACIA
- PARAFARMACIA
- HERBOLARIO
- HOMEOPATÍA
- ORTOPEDIA
- LÍNEA INFANTIL
- DIETÉTICA Y NUTRICIÓN

**¡PRÓXIMAMENTE
TIENDA ONLINE!**

Avenida Alejandro Rubio, nº 20
Teléf: 91 847 17 63
28794 Guadalix de la Sierra
www.farmaciguadalixdelasierra.com

TERRAZA MUSICAL CHILLOUT
COMIDAS, CELEBRACIONES Y EVENTOS
RESERVAS TLF. 911 540 918

TERRAZA COLISEO GUADALIX

AVDA ALEJANDRO RUBIO 73
GUADALIX DE LA SIERRA



WEB WWW.TERRAZACOLISEOQUADALIX.COM

Augusto Montoya Rodríguez



INSTALADOR AUTORIZADO DE
ELECTRICIDAD Y TELECOMUNICACIONES

Tlf: 647 41 84 10
Tlf: 609 27 02 82
Fax: 91 843 90 54

C/ Real, nº 100
Cabanillas de la Sierra (Madrid)

www.instalacionesmontoya.es



J. Barbadillo y asociados
Correduría de Seguros S.L.

IGNACIO JIMÉNEZ VEGA
Director CEO



ijimenez@jbarbadillo.com
677 432 211

C. Circunvalación 72 - Local 2
28850 Torrejón de Ardoz
Madrid



MANZANO AUTOS S.L.

Venta y Reparación de Vehículos
Mecánica y Electricidad
Chapa y Pintura
Neumáticos
Diagnósticos...



Ctra. Torrelaguna al Escorial, Km. 15
28794 Guadalix de la Sierra (Madrid)
Teléfono: 91 847 02 11



Veterinario Guadalix

tu veterinario de familia



Nuevo equipo
Equipo
experimentado y
joven implicado en la
salud de tu mascota



Nuevos Servicios
Laboratorio de análisis
clínico, peluquería canina,
ecografía, cirugía y
anestesia monitorizada.

📞 633 779 240

☎ 91 847 10 33

🌐 veterinarioguadalix.es

📍 Av. Alejandro Rubio 67, Guadalix de la Sierra



Nuevo horario
De lunes a Viernes:
10h-14h y 16h-20h
Sábado: 10h-14h

Empresa especialista en control de plagas

Control de roedores · Control de insectos ·
Control de chinches · Control de termitas ·
Procesionaria del pino · Picudo rojo · Control de aves

 **Anticimex**[®]



900 828 008 - 949 280 571

MARRAZ

Tu ferretería

"**TODOS LOS COLORES QUE
NECESITES CON NUESTRA
MÁQUINA TINTOMÉTRICA**"



xylazel



📞 647 467 330

Tlf. 91 848 28 01

C/ Real, 42. 28720 Bustarviejo. Madrid
colladomarraz@colladomarraz.es
www.colladomarraz.es

 Cadena 88



CLÍNICA DE FISIOTERAPIA GUADALIX

C/ Del Pozo, 3 (Guadalix de la Sierra)



Tratamiento con Radiofrecuencia

Ondas de choque

Fisioterapia para la Mujer

Hipopresivos y Pilates

@fisioterapiaguadalix
www.clinicaguadalix.com

¡Píde cita por teléfono o Whatsapp!
Tel. 692 62 74 91

¡Felices fiestas, Navalafuente!

¿Necesitas? gasóleo

Calefacción, generadores y maquinaria

energía

CONTÁCTANOS PARA CONSEGUIR TU OFERTA PERSONALIZADA

658 77 77 77
91 845 86 07

También puedes seguirnos en:
IG: @r5energia
WEB: www.r5energia.com

Te escuchamos y trabajamos en lo que te importa

Promovemos el consumo de los alimentos que necesitamos para una alimentación equilibrada.

Contribuimos al desarrollo local, ofreciendo más de 1.400 productos locales, en colaboración con más de 150 pequeños productores agroalimentarios.

Facilitamos una alimentación sostenible, reduciendo el impacto ambiental de nuestros procesos, tiendas y productos.

Te ayudamos a ahorrar con buenos precios y ofertas en productos de tu compra diaria.

EROSKI
contigo
La Cabrera
Avenida de La Cabrera 40

stlima
MIGUEL ARIAS, S. L.

- LIMPIEZAS INDUSTRIALES Y URBANAS
- TRANSPORTE Y GESTIÓN DE RESIDUOS
- INSPECCIÓN DE TUBERÍAS C.C.T.V.

- REHABILITACIÓN SIN APERTURA DE ZANJA
- OBRAS DE POCERÍA

Central
GALAPAGAR
C/ Claridad 8/n
Tels.: 91 858 26 26 - 91 858 21 61 - 91 858 20 74
Móviles: 652 90 40 00 - 652 90 40 01
Fax: 91 858 24 98

Delegaciones
MADRID
Paseo Ermita del Santo, 22
Tel.: 91 526 37 70

TORREJÓN DE ARDOZ
Pol. Ind. Las Morjas
Avda. de las Estaciones, 17
Tel.: 91 675 34 08
Fax: 91 678 09 83

CASARRUBIOS DEL MONTE
Pol. Ind. Monte Boyal
Avda. Constitución, 229
Tel.: 91 818 30 30
Fax: 91 818 30 01

VALLADOLID
Pol. Ind. S. Cristóbal
C/ Aluminio parcela 195 - nave 3
Tel.: 983 29 00 15
Fax: 983 29 03 07

www.stlima.com info@stlima.com

SERVICIO URGENCIA 24 HORAS 609 02 41 81



Felices Fiestas!

Cursos

oficiales y gratuitos

 para trabajadores y desempleados

91 765 50 81

www.lidersystem.com

Líderes en formación para el empleo



CLUB DEPORTIVO

SawPádel

MONITORES

 CLASES COLECTIVAS DIRIGIDAS

 ENTRENAMIENTO PERSONAL

 ORGANIZACIÓN DE EVENTOS DEPORTIVOS

MONITORES

 HIIT, GAP CORE ZUMBA

FITNES

 PÁDEL

ESCUELA DE PÁDEL

 LIGAS DE COMPETICIÓN REGIONALES DE PÁDEL

 CIRCUITO VALLE DEL JARAMA

SÍGUENOS EN:

www.sawpadel.es

gestion@sawpadel.es

 Escuela SawPádel

Patrocinadores:

 1245

 CARTRI



David García - Representante de Zona

696 538 812



El Ayuntamiento de Navalafuente agradece a todas las empresas que han hecho posible la elaboración de este Libro de Fiestas con su aportación

949 216 999 - admin@pacme.es

Centro de Día Ayto Navalafuente

Calle San Roque, 1. 91 843 22 52

Felices Fiestas Patronales

Asermut Cooperativa, empresa gestora del Centro de Día, agradece al Excmo Ayuntamiento y al equipo de gobierno su esfuerzo en el mantenimiento de este centro y los recursos que a él destina.



33€*/día

HAZTE VOLUNTARIO



SI:

- ✓ Tienes más de 18 años
- ✓ Tienes ganas de ayudar
- ✓ Tienes realizado el Curso de Formación Básica para Voluntarios de Protección Civil de la Comunidad de Madrid (*)



Infórmate en el Ayuntamiento

☎ 918 432 275

(*) Si no tienes el Curso de Formación y quieres realizarlo para ser voluntario, te informamos

APP Navalafuente Informa

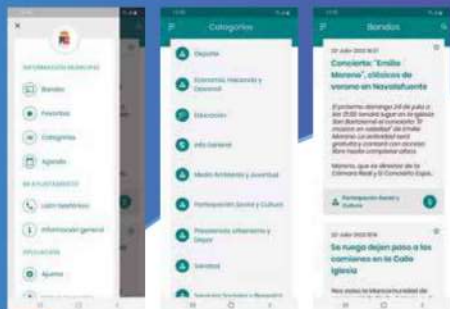

¿Cómo instalar la APP?

DISPOSITIVO ANDROID



Entra en Play Store y descárgate la APP "Navalafuente Informa"

Escanea este código QR



DISPOSITIVO APPLE



Entra en Apple Store y descárgate la APP "Bandomovil"

Escanea este código QR



También puedes darte de alta en nuestra web www.navalafuente.org para recibir las noticias por email



Datos de Interés

AYUNTAMIENTO

AYUNTAMIENTO
Plaza de San Bartolomé, 1
28729 Navalafuente (Madrid)

☎ 918 432 275

Horario atención al público:
Lunes a Viernes de 9:00 a 14:00

Departamento de Urbanismo:
Javier Ortega Bernard - Arquitecto
Miércoles y Jueves de 10:00 a 14:00

Departamento de Servicios Sociales:
Rodrigo Prieto Arribas - Trabajador Social
Lunes de 9:00 a 15:00
Martes de 9:00 a 12:00
Cita Previa: 918 482 343

Juzgado de Paz:
Juan Luis Rojas Calderón - Juez de Paz
Secretaría: Begoña de La Fuente
Viernes de 11:00 a 13:00
Cita Previa: 918 432 275 (extensión 2)

SERVICIOS PÚBLICOS

POLIDEPORTIVO Y GIMNASIO
c/ Eras de Arriba, s/n

☎ 600 209 482

CASA DE NIÑOS
c/ Santa Águeda, 14

☎ 918 432 312

CASA DE LA JUVENTUD
c/ Eras de Arriba, 50

☎ 918 432 251

CENTRO DE DÍA
c/ San Roque, 1

☎ 918 432 252

SALÓN DE ACTOS
c/ Camino Real de Bustarviejo, 2

☎ 918 432 275

HOGAR DEL MAYOR
c/ Iglesia, 6

☎ 918 432 275

COLEGIO PÚBLICO
c/ Eras de Arriba, 56

☎ 918 432 627 CRA Cabanillas ☎ 918 439 021

CLÍNICA MUNICIPAL
c/ Iglesia, 15

☎ 918 432 529 CITA PREVIA ☎ 918 470 494

CASA DE CULTURA
(CAPI, Centro de Lectura, Oficina de Turismo)
c/ Iglesia, 13

☎ 918 432 526

AULA DE ADULTOS
c/ Lobo, 6

☎ 918 432 275

TANATORIO
c/ Camino Real de Bustarviejo, 1

☎ 918 432 275

FARMACIA - Ldo. Raimundo Yglesias-Palomar
c/ Lobo, 1

☎ 918 432 304



AYUNTAMIENTO DE NAVALAFUENTE
Plaza de San Bartolomé, 1
28729 Navalafuente
Madrid
Tel. 918 432 275

www.navalafuente.org